

みんなで豆まき「おにはーそと!ふくはーうち!」

(夷隅こども園) 詳しくはP19「今月の表紙」をご覧ください。

おもな内容

- ・大原中学校の紹介・・・・・・・・・・ 4
- ・市長のひとこと・・・・・・・・・・ 10
- ・イベント・募集・・・・・・・・・・ 13～16
- ・各種表彰など・・・・・・・・・・ 20



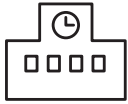

教育委員会委員の任命について

奥地 道雄 委員の任期満了に伴い、令和4年いすみ市議会第1回臨時会において、議会の同意を得て奥地 道雄 氏が教育委員会委員に任命（再任）されました。任期は令和4年1月25日から4年間です。

【教育委員会委員構成】

区分	氏名
教育長	赤羽 良明
委員	押塚 尚
委員	今関 由紀

区分	氏名
教育長職務代理者	黒川 薫
委員	奥地 道雄



選挙管理委員会委員・補充員が選任されました

任期満了に伴い、令和4年いすみ市議会第1回臨時会において、選挙管理委員会委員及び補充員が選任されました。また、1月24日に開催した選挙管理委員会において、委員長・委員長代理を選任しました。

任期は令和4年1月24日から4年間です。

※補充員とは、選挙管理委員会委員に欠員が生じたときに委員になる立場の人です。

補充の順序は記載の順序となります。

区分	氏名	住所
委員長	渡邊 一司	岬町和泉
委員長代理	菰田 光哉	能 実
委員	丸 津音夫	山 田
委員	佐久間廣幸	小 池

区分	氏名	住所
補充員	小高 美一	作 田
補充員	川島啓太郎	岬町中滝
補充員	平山 行男	岬町長者
補充員	神山 栄治	若 山

いすみ外房フィルムコミッション(iSFC)

1月はロケの問い合わせが10件あり、2件の撮影が決定し、1月28日放送の千葉テレビ「市町村てくてく散歩」の撮影が市内で行われました。

iSFCでは、感染症予防対策を行った上で撮影を支援しています。引き続きロケ地およびエキストラの登録を募集しています。iSFCホームページからご登録いただけます。



問合せ先 大原庁舎(3階) 水産商工観光課
観光プロモーション班 ☎62-1243

ホームページ: <http://www.isfc.jp>

Facebook: www.facebook.com/iSFC.jp

iSFC ホームページ





市役所へ提出する申請書等の押印が一部不要となります

市では、市民や事業者の皆さまの負担軽減と利便性の向上を図るため、市に提出いただく申請書等への押印の見直しを行いました。見直しの結果を受け、4月から一部の申請等での押印が不要となります。

なお、国や県の法令等により押印が義務付けられているものや、厳格な本人確認を必要とするもの等については、引き続き押印が必要となりますので、ご注意ください。

詳しくは、市ホームページをご覧ください。



問合せ先 大原庁舎（2階）総務課 行政改革班 ☎62-1111

市ホームページ



3月12日に市内循環バスのダイヤを改正します

【内回りの主な改正内容】

平日の1便及び2便の市役所夷隅庁舎発がJR長者町駅発になります。

	3月12日から新たに開始する区間					
平日	1便	6:27	6:41	6:56	6:57	7:20
	2便	7:18	7:32	7:47	7:48	8:11
	長者町駅(発) ⇒ 太東駅 ⇒ 夷隅庁舎 ⇒ 国吉駅入口 ⇒ 大原駅					
土曜日				6:56	6:57	7:20
				7:47	7:48	8:11
	夷隅庁舎 ⇒ 国吉駅入口 ⇒ 大原駅					

※主な停留所の時刻を記載しています。

【外回りの主な改正内容】

1便が房信夷隅町支店前7時15分発に早まり、平日に限り「市役所大原庁舎7時30分発～市役所夷隅庁舎7時57分着」を増便します。

問合せ先 大原庁舎（2階）企画政策課 企画政策班 ☎62-1382



4月1日に市内循環バスの高校生利用料を改定します

【市内循環バス利用料金】

区分		1回の利用料	回数券(11枚綴)	定期券1箇月	定期券3箇月
生徒 (高校生)	新	150円	1,500円	4,500円	12,900円
	旧	200円	2,000円	6,000円	17,100円

問合せ先 大原庁舎（2階）企画政策課 企画政策班 ☎62-1382

かがやけ☆いすみの子☆ 大原中学校の紹介

大原中学校の紹介

「もがみ最上おかが丘に そび聳え立つ はくあさん白亜まなびや燦たる 学舎に」で始まる校歌とともに大原中学校が統合されてから46年目となります。

数多くの卒業生が本校を巣立ち、校庭の周りを囲む桜の木も成長し、歴史を感じさせます。統合当時は1000人を超えた生徒数（各学年8クラス）も、少子化に伴い本年度は357名（1・3年4クラス、2年3クラス）となりましたが、太平洋を望む白亜の校舎は、毎日変わらずに生徒を迎えてくれます。空調やICT環境も整い、生徒は整備された環境の中で日々の学習活動に取り組んでいます。

本校の生徒は明るく元気があり、部活動が盛んです。全生徒が運動部・文化部のいずれかに所属しています。各部とも保護者も大変熱心で協力的です。

「確かな学力を身につけ 心豊かに たくましく未来を切り拓く生徒の育成」を学校教育目標に掲げ、生徒会を中心とした生徒の自主的な活動を様々な場面で見ることができます。



「港の朝市」応援プロジェクト

本校では、昨年度よりキャリア学習の一環として、総合的な学習の時間を中心に「『港の朝市』応援プロジェクト」と題して、大原漁港で行われている「港の朝市」について調べ、自分たちにできることを考える学習を行っています。

7月には、昨年度の学習成果をもとに、代表生徒が「港の朝市」の魅力や課題を朝市運営委員会や市長に向けてプレゼンしました。それを受け、港の朝市に関わる事業者の皆さんから、仕事や働くことについてお話しいただく「職業人講話」の実施や、体験学習の機会の提供などのご協力をいただきました。また、中学生にできることとして、SNSを活用した情報発信や意見の提案、ポスターの配付、会場周辺のごみ拾いなども実施しました。



ICTの活用

今年度から本格始動したGIGAスクール構想により、一人一台のタブレット端末が配備されました。本校は市教育委員会から情報教育研究重点校の指定を受け、ICTを活用した授業や行事の実施に工夫して取り組んでいます。

授業では、タブレット端末を使ってレポートや授業ノートを作成したり、チャット機能を使って意見交換を行ったりしています。また、オンラインビデオ会議ツールを使って、授業のライブ中継や行事の配信を行うなど、教育活動の可能性を広げる挑戦を行っています。





ジャンボタニシ対策について ～春対策：浅水管理と農薬の適正使用～

稲を食害するスクミリンゴガイ(以下ジャンボタニシ)の被害を減らすためには、移植後の徹底が重要です。

1 浅水管理

ジャンボタニシは水深が浅いと活動が制限され、水中でないと摂食できないため、浅水管理での食害防止が基本です。

- ①丁寧な代かきによるほ場の均平
- ②移植後、水深を4 cm以下の浅水管理 ※移植後3～4週間(水稻5葉期)まで浅水管理
- ③除草剤散布後、1週間程度は水深3～5 cmを維持

2 薬剤散布

登録薬剤を散布し、駆除や稲の食害防止を図ります。

- ①湛水状態(水深3～5 cm)で、発生状況に応じて適切に散布
- ②薬剤散布後、7日間は落水やかけ流しをしない
※登録薬剤を使用し、必ず使用時期、使用方法、使用量、使用回数を遵守

上記のほか、水路で越冬したジャンボタニシがほ場に侵入しないよう、ネットや金網を取水口に設置し被害を防ぎましょう。

問合せ先 いすみ市病害虫防除協議会(農林課内) ☎62-1515



農作業による農機具の使用について

コンバインやトラクター等の農業機械を使用した後に農地から公道に出る際には、必ず泥を落としてから走行をお願いします。車道や歩道に落ちた泥のかたまりは自動車だけでなく歩行者や自転車などの通行の妨げになり大変危険です。

環境美化と交通安全のため道路に泥を落とさないようにしましょう。道路を汚してしまった場合は速やかに泥の撤去・清掃をお願いします。

問合せ先 大原庁舎(3階)農林課 農政班 ☎62-1515



クロスボウ(通称ボウガン)の所持が 原則禁止されます

令和3年6月16日に銃砲刀剣類所持等取締法が改正され、令和4年3月15日以降はクロスボウの所持が原則禁止されることとなりました。

現在クロスボウを所持している方は、下記のいずれかの措置をとらなければなりません。

- ①令和4年3月15日から6か月の間(令和4年9月14日まで)に、住所地を管轄する警察署に所持許可の申請をする。
- ②警察署等に廃棄を依頼する。
- ③適法に所持することができる方へ譲渡する。

経過措置期間にいずれの措置もとらずにクロスボウを所持した場合は、不法所持として、3年以下の懲役又は50万円以下の罰金に処せられます。クロスボウを廃棄したい場合は、警察署に廃棄依頼をすることができますので、最寄りの警察署の生活安全課までご相談ください。

問合せ先 いすみ警察署 生活安全課 ☎62-0110
千葉県警察本部風俗保安課 ☎043-201-0110



国民健康保険からのお知らせ

社会保険等の資格を喪失したら

国民健康保険への加入が必要です

社会保険等について、退職したときや退職後の任意継続期間が満了となったとき、家族の被扶養者でなくなったときは、その資格を喪失するため、国民健康保険への加入が必要です。お近くの庁舎で手続きをお願いします。

国民健康保険の加入日は、社会保険等の資格を喪失した日に準じます。手続きが遅れた場合でも、加入日からの国民健康保険税が課税されますので、無保険のままにはせずお早めに国民健康保険の加入手続きをお願いします。手続きに必要なものなど、詳しくは下記問合せ先までご相談ください。

問合せ先	大原庁舎（1階）	市民課	国保年金班	☎62-1115
	夷隅庁舎	地域市民局	地域市民班	☎86-2112
	岬庁舎	地域市民局	地域市民班	☎87-2112



ハイ!! 国民年金です

ご存知ですか 学生納付特例制度

この制度は、学生の方（本人の前年の所得が128万円以下）が、申請により保険料の納付が猶予される制度です。

保険料の納付が猶予されている期間の取扱いは・・・

- 病気や万一の事故などにより、障害が残ってしまったときに（障害の程度により）年金を受け取ることができます。
- 年金を受け取るために必要な「資格期間」に反映されますが、「年金額」には反映しません。（10年以内にその期間の保険料を納めれば、年金額にも反映します。）

申請に必要なもの

- 年金手帳、学生証（両面コピー）または在学証明書

問合せ先	大原庁舎（1階）	市民課	国保年金班	☎62-1115
	夷隅庁舎	地域市民局	地域市民班	☎86-2112
	岬庁舎	地域市民局	地域市民班	☎87-2112

日本年金機構ホームページへ <https://www.nenkin.go.jp/>



ごみはルールを守って出しましょう!

◎一般家庭のごみの排出について ～朝8時までにごみステーションへ!～

ごみの種類によって収集の時間が違う場合がありますが、適正な収集を行うため必ず午前8時までにごみステーションへ出してください。

ごみの処理について、直接クリーンセンターへ持ち込むか、市から許可を得た一般廃棄物収集運搬業者へ収集委託をするなど適正に処理されますようご協力をお願いします。

◎ペットボトルの排出について

ペットボトルのキャップ・ラベルの分別にご協力ください。はがし口やミシン目があるもの・伸縮性がありラベルを回して引き抜くものなど簡単はがれるラベルは分別をお願いします。キャップを別の袋に入れ、洗浄し資源ごみの袋に入れて指定された場所に出してください。

問合せ先	いすみクリーンセンター	☎86-3721
	大原クリーンセンター	☎62-3942



愛護動物の虐待・遺棄は犯罪です

- 愛護動物を虐待したり捨てたりすると、最大で1年の懲役または100万円の罰金が科せられます。
- 愛護動物を殺傷すると、最大で5年の懲役または500万円の罰金が科せられます。
- 虐待・遺棄を見かけたら最寄りの保健所、動物愛護センター又は警察までご相談ください。

問合せ先 夷隅保健所（健康福祉センター） ☎73-0145



狂犬病予防集合注射を実施します

狂犬病予防法により、生後91日以上の子犬の飼養者は、屋内外の飼養や体格の大小にかかわらず、犬を所有してから30日以内に生涯1度の登録をする義務と、毎年1回の狂犬病予防注射を受けさせる義務があります。

また、登録内容に変更が生じた場合も、30日以内に届出をしなければなりません。

市では、4月に集合注射の実施を予定しています。どの日程、会場でも接種可能です。詳しい日程等は、市ホームページや登録済の飼い主の方へ送付するお知らせ等でご確認ください。お知らせ等は3月中旬に発送する予定ですが、下旬になっても届かないときは、環境水道課までご連絡ください。

市外から転入した場合は、登録変更手続きをしておかなければ集合注射会場での接種はできません。あらかじめ問合せ先窓口で手続きを行ってください。

集合注射で接種できない場合や集合注射を希望しない場合は、必ず動物病院で接種を受けさせてください。接種後は、獣医師が発行する「狂犬病予防注射済証」（原本）、問診票及び手数料を持参し、問合せ先窓口で手続きを行ってください。

【実施予定日】

4月5日(火)、7日(木)、8日(金)、11日(月)、12日(火)、14日(木)、15日(金)、18日(月)

※登録数や会場での接種実績から、会場を減らし日時も大幅に変更しました。お知らせ等をご確認のうえ、会場へお越しください。

※天候等により延期する場合は、午前7時30分頃に防災行政無線で放送します。

問合せ先 大原庁舎（2階） 環境水道課 環境班 ☎62-1385
夷隅庁舎 地域市民局 地域市民班 ☎86-2111
岬庁舎 地域市民局 地域市民班 ☎87-2111



ご存知ですか？「いすみ市防災メール」

市では、市民の皆さまが災害から命を守るために、防災情報・津波情報・市からのお知らせなどを電子メールを利用して配信しています。ぜひご活用してください。

(<https://service.sugumail.com/isumi/member>)

〈必ず配信される内容〉

防災情報・地震情報・津波情報
気象情報・国民保護情報

〈配信の選択が可能な情報〉

防犯情報・火災情報
市からのお知らせ（鉄道や市内バスの運行遅れなど）



問合せ先 大原庁舎（2階）危機管理課 情報危機管理班 ☎62-2000

令和3年度定期監査の結果を公表します

○監査の実施日 1月18日

○監査実施場所 いすみ市役所 総務常任委員会室

○監査の対象

総務課、財政課、税務課、危機管理課、企画政策課、企業誘致・魅力づくり室、福祉課、子育て支援課、健康高齢者支援課、水産商工観光課、農林課、市民課、建設課、農業委員会事務局、生涯学習課、環境水道課、岬地域市民局、夷隅地域市民局、学校教育課、会計課、議会事務局、選挙管理委員会事務局、監査委員事務局

○監査の方法

令和3年11月末日現在で作成した監査資料により、財務事務が適正かつ効率的に行われているか、事務事業が予算や法令等に基づいて適正に行われているかについて、関係職員より説明を聴取し、必要に応じて諸帳簿等の提示を求め、慎重に監査を実施した。また、現金、預金通帳等の保管状況についても調書の提出を求めて監査を行った。

○監査の結果

現金、預金通帳等の保管状況については改善を求める事案もあったが事務事業は順調に執行されており、財務に関する事務もおおむね適正に処理されているものと認められた。

○所見

今回の定期監査は、全組織を対象として事前に資料、帳票等の提出を求めて補助監査を行い、監査当日は関係職員に対し監査上必要とする説明を求めた。主な監査項目は、市税、使用料などの収納状況並びに予算執行に伴う支出状況及び現金等の保管状況である。歳入では、一般会計はもとより国民健康保険、介護保険、後期高齢者医療保険の各特別会計、水道事業会計についてそれぞれの状況説明を求めたところである。根幹である市税、保険料、水道料収入についてはおおむね良好な収納状況であるが、年度末に向けて現年分の未納を抑制するとともに滞納額の縮減を進めてもらいたい。歳出についても、会計ごとに予算執行状況の説明を求めたところである。一般会計については、事務事業全般にわたり新型コロナウイルス感染症の影響を大きく受け、事業等の延期・中止、感染拡大防止対策、経済活性化対策といった予算措置を伴うものや、人事異動による職員の配置体制の変更など様々な対応を迫られているがほぼ順調に執行されており、財務に関する事務も適正に処理されている。特別会計については、療養給付費等の歳出がコロナ禍による影響なのか現時点では抑制されており、今後の感染状況に留意し適正な執行をお願いしたい。水道事業会計については、広域化を見据えつつ浄水施設の補修や管路の更新を進めるとともに、コスト削減や事務事業の効率化を図ることで経営基盤の強化に取り組まれない。組織ごとに新型コロナウイルス感染症の状況を注視したうえで、的確な予算執行に努めるとともに、年度末までの執行が困難な事業については繰越明許や減額補正等の措置を検討し適切な対応をお願いしたい。

今回の監査では、適正な公金の管理体制の全庁的な整備と関係職員の公金に対する意識向上に寄与することを目的として初めて現金等の保管状況の調査を実施した。各組織においては盗難や私的流用を防止するため通帳と印鑑を別々に保管するなどの工夫がなされており、全体的にはおおむね適正に処理されていた。現金や金券等の公金の取扱いについては、公務員としての自覚を持ち、関係法令及びいすみ市財務規則を遵守しなければならない。また、不正、事故等の発生を想定して実情を考慮しながら適正な事務の執行、管理運用に取り組まれない。

以上、人口減少や高齢化に伴う税収の減少、社会保障費の増加、長引くコロナ禍により今後社会経済情勢の変革が続き、市の財政状況はさらに厳しさを増すと予想される。企業誘致や公共施設の老朽化、空き家対策など市政の課題に対し、より一層の創意工夫を凝らした行財政運営に取り組まれることを期待する。

引き続き市民生活・市民福祉の向上、災害対策、道路整備及び排水対策など市民の暮らしやすいまちづくり推進のため、全庁挙げて課題の解決に取り組むよう要望する。



【3月の各種相談】

	日時	場所	問合せ先
弁護士無料法律相談 (予約制)	10日(木) 13時～16時10分 ※次回は、4月7日です。 (予約受付は、3月7日からです)	大原庁舎(1階) 相談室	大原庁舎(2階) 総務課 ☎62-1111 ※3月分は定員に達したため、 お申し込みを締め切りました。
行政相談(予約制) 心配ごと相談 (予約制)	2日(水) 13時30分～16時	ふれあいセンター	いすみ市社会福祉協議会 ☎87-8857 ※予約制になります。開催日より 3日前までに予約がない場合は 実施しません。
	15日(火) 13時30分～16時	農村環境改善センター	
	25日(金) 13時30分～16時	岬ふれあい会館	
自立生活相談	25日(金) 13時30分～16時	岬ふれあい会館	いすみ市社会福祉協議会 ☎87-8857
消費生活苦情相談	15日(火) 13時30分～15時	大原庁舎(3階) 301会議室	大原庁舎(3階) 水産商工観光課 ☎62-1119
交通事故相談 (予約制)	3月8日(火)	大原庁舎(2階) 202会議室	大原庁舎(2階) 危機管理課 ☎62-2000(3日前までに要予約)
若者就労相談	16日(水) 9時30分～ 16時30分	岬ふれあい会館 相談室	ちば南東部地域若者サポートステーション ☎0475-23-5515



市税の夜間・休日納税相談窓口を開設

大原庁舎税務課に夜間・休日納税相談窓口を開設しています。病気や災害などのやむを得ない事情により納期限内納付が困難な場合は、お早めにご相談ください。

開設場所 いすみ市役所大原庁舎(1階) 税務課

開設日

- 夜間相談窓口「毎週木曜日」(祝日等の閉庁日を除く) 19時30分まで
3月3日、10日、17日、24日、31日(※)
- 休日相談窓口「第2日曜日」8時30分～12時
3月13日

※4月以降の「夜間相談窓口」については、第4木曜日の開設に変更となります。
時間等については、変更はありません。

取扱業務 納税相談及び市税(※)のみの収納

(※)市県民税、固定資産税、軽自動車税、法人市民税、国民健康保険税、介護保険料、
後期高齢者医療保険料

問合せ先 大原庁舎(1階) 税務課 収納・滞納整理班 (滞納整理) ☎62-1123
(収納管理) ☎62-1294



便利で安心！口座振替での納付をぜひご利用ください

市税の口座振替のお申し込みは、指定の金融機関(※)、またはいすみ市役所税務課収納・滞納整理班までお問い合わせください。(☎62-1294)

(※)・千葉銀行・千葉興業銀行・京葉銀行・銚子信用金庫・房総信用組合・いすみ農業協同組合
・東日本信用漁業協同組合連合会・ゆうちょ銀行

市政を担う者として 大切なこと

いすみ市長 太田 洋

「人に親切にしてください」という言葉は、子供の頃から良く聞いてきた言葉です。日本の生活様式は古くから定住スタイルで、一定の地域に居住し生活していくためには、人は人、自分自身では地域が成り立たないことから、人を思う心の大切さが求められてきたのではと思います。

数年前、アメリカの姉妹都市ダラス市を訪れた時、たまたまある新聞記事を目にしました。それは尋ね人のコーナーで、日本人学生が親切なアメリカ人を探して

いるといった内容の記事でした。その女子大生は飛行機でアメリカ国内を移動中、突然具合が悪くなり、偶然居合わせた外国人医師のお陰で、途中の空港で降りて、急遽、病院に入院することになったそうです。その医師は、親切にも病院まで付き添ってくれて、その上、当面の治療費を病院に預けて、名前も言わずに立ち去ったそうです。

このことを後日知った女子大生は、その医師を探そうと懸命に努力しましたが見つからず、最終的に新聞の尋ね人として記事を書かせてもらったようです。異国の地で病気になってしまった学生はどんなに心細かったことでしょう。自分を助けてくれた見ず知らずの医師に何とか感謝を伝えたいという気持ちで、記事を読んで伝わってきました。

今、コロナで多くの人が苦しき辛い日々を過ごしています。この記事のようなことはなかなか出来

ませんが、悩み、苦しみ、悲しみをもって生活している市民の心にどうやって寄り添っていけば良いか、いつも考えています。

「情けは人の為ならず」という言葉がありますが、良いことをすれば必ず神様が見ている、お返しに良いことが自分にかえってくるよと、子供の頃、祖母から教えられました。もちろん自分自身のためではなく、ごく自然に、人に優しく、人を思いやる心を持つていたいと思います。

近頃、とかく自己本位になりつつある風潮の中で、人を思う心の大切さが重要であることを実感しています。このことを子供達に教え、人の痛みがわかる大人に成長して欲しいと願います。

幸せは市民共通の願いであり、市政を担う者として、この実現こそが責任であると思います。改めて、市民の心に寄り添う市政を行わなければと思う日々です。

地域おこし協力隊奮闘記 ～松葉隊員の場合～

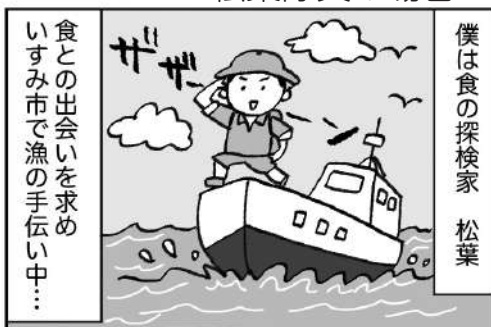

作者：小池ぬーみん



FOODが風土を作る
 こんにちは、地域おこし協力隊の松葉です。
 「FOODが風土を作る」を合言葉に、いすみ市の文化を「繋ぎ」・「広げ」・「楽しむ」商品企画開発を行っています。

いすみ市の豊かな自然の中で育まれた様々な農水産物の魅力に、更なる付加価値や新たな可能性を乗せていきます。

て、少しでも多くの方々に届けたいと考えています。

いすみ市の魅力を届けやすい形に!
 市の新たな魅力を広げ、繋ぎ、お楽しみいただけるような取り組みをしていきたいと考えています。例えば、いすみ市の名産の1つであるタコを「誰かに届けたい」としても、1匹そのままでは送る方も、貰った方も慣れていない人だと大変です。

そこで、その「誰かに届けたい」という気持ちを、「使い方」・「食べ方」・「見せ方」に工夫を加え、届けやすい形に変換していく事で、いすみ市の風土(FOOD)を、より多くの人達に繋げ、届けられるようになります。

商品開発、地元の方からの貴重なご意見
 今回は、タコを使用し、「タコのパウンドケーキ」と「タコカレー」を商品として開発し、地元の料理人や漁師の方々、生産者の方々にご試食いただき、アンケートにご協力いただきました。ケーキのイメージで試食したが、甘くなかったので、ケーキという名前には付けない方が良くというご意見や、タコカレーはどこにでもある商品なので、いすみ市らしさが足りない、差別化を図って欲しい

写真の説明

- ①地域おこし協力隊 松葉孝浩さん
- ②タコのパウンドケーキ
- ③タコカレー
- ④商品試食会

など、貴重なご意見をいただきました。いすみ市を代表する商品となるよう、改善していきたいと思えます。「届けたい」という想いに、「美味しい」で寄り添える、そんな企画が生まれる様に引き続き頑張りたいと思います。





保健センター 3月のお知らせ

名称	対象 (年度末年齢)	料金	場所・日程
子宮頸がん検診 (完全予約制)	20歳以上の女性	1,000円	<岬ふれあい会館> 1日(火) <大原保健センター> 2日(水)、3日(木)、9日(水) ※詳細は個別通知をご覧ください。 ※感染予防対策のため、完全予約制で実施します。 ※新型コロナウイルス感染症等の感染状況によっては、中止となる場合があります。
個別健康相談	赤ちゃんから高齢者まで ※保健師・栄養士が電話対応します	無料	<大原保健センター> 15日(火) 9時30分～ 要予約

※検診当日に75歳以上の方、生活保護受給者の方は無料となります。

※保健事業の詳細は「いすみ市保健事業のお知らせ」または、市ホームページをご覧ください。

申込・問合せ先 大原庁舎(大原保健センター内) 健康高齢者支援課 健康づくり班 ☎62-1162

自宅でできる「いすみ楽しく体操」をご紹介します！



1・2・3・4
(脚を上げる)

5・6・7・8
(脚を下ろす)

つま先は外側を
向かないように

今月は足の横上げです。息は止めずに、吸いながら足を上げ、吐きながら降ろします。支えている足や腰等に痛みが出るときは無理のない範囲で行いましょう。

1. 椅子の背もたれに手をつき、体を支えながら行います。
2. 右手で椅子の背もたれに手をつき、左の脚を外に開きます。
3. 椅子に寄りかかりすぎないように、注意しましょう。
4. 体は床と垂直になるように意識します。
5. 左右それぞれ10回ずつ行います。

(いすみ楽しく体操より抜粋)

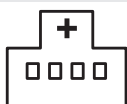

3月1日から3月7日は『子ども予防接種週間』です

お子さんの予防接種はお済みですか。予防接種は感染症から自分自身を守ることはもちろん、みなさんが接種を受けることにより地域社会での感染症の流行を防ぐこともできます。

現在、新型コロナウイルス感染症が流行し、感染を懸念して予防接種を受けるか迷われている方もいると思いますが、予防接種は不要不急の外出ではありません。予防接種を受ける時期が遅れると、その分、免疫がつくことが遅くなり、重症化の危険性が高まります。4月からの入園・入学に備えて必要な予防接種を済ませ、病気を未然に防ぎましょう。

予防接種の種類や受ける時期等を確認したい場合は、下記問合せ先までご連絡ください。

問合せ先 大原庁舎(大原保健センター内) 健康高齢者支援課 健康づくり班 ☎62-1162

布施千本桜まつりライトアップ

布施地区の緑豊かな田園風景の中、落合川周辺に桜約1,000本を植樹し、若木ながら桜花を楽しめるようになりました。メインイベントは中止となりますが、ライトアップを実施しています。

期 日 3月6日(日)まで
 時 間 日没~21時
 会 場 布施地区 落合川周辺
 主 催 布施千本桜まつり実行委員会
 問合せ先 布施千本桜まつり実行委員会
 ☎090-1538-3060(浅野)



郷土資料館だより

企画展「青いうまたち33人展」

岬町和泉にアトリエを持つ画家ミズテツオ氏主宰の勉強会「ブルーブルー」のメンバーや、ミズ氏を取り巻く様々な画家33人による絵画展です。

期 間 開催中~4月16日(土)
 開館時間 9時~16時30分
 休 館 日 月曜日(祝日の場合は翌火曜日)
 問合せ先 いすみ市郷土資料館 ☎86-3708 「戦場の北十字」▶



海の博物館 令和3年度マリンサイエンスギャラリー「千葉県エビ・カニ大集合！」

房総半島を囲む海や川には、イセエビやクルマエビ・サワガニなどのなじみある種類ばかりでなく、千葉県で発見された学術的価値の高い希少種など、多くの甲殻類が生息しています。この展示では、本県に分布するエビやカニの多様性をとおして、千葉県の自然の豊かさをお伝えします。

開催期間 2月26日(土)~5月8日(日)
 休 館 日 月曜日(祝日の場合は翌火曜日)
 会場・問合せ先
 千葉県立中央博物館分館海の博物館(勝浦市吉尾123)
 ☎76-1133 「オトヒメエビ」▶

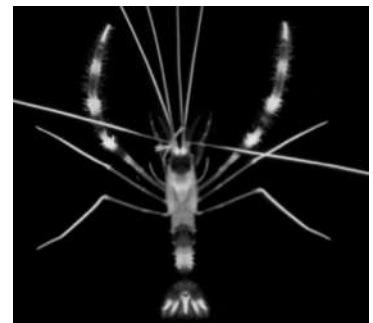

エネルギー&住まい&暮らしのお手伝い

給湯器・ボイラー・温水器・フロ釜等のご用命は、当店へ!

点検 修理 買替



★子育て世帯生活支援市内共通商品券 ご利用いただけます。

感染症対策
 継続中!



いすみ市指定給水装置工事事業者(第1号)

水道・ガスセンター
キミツカ

環境 健康 快適

いすみ市岬町椎木1762
 TEL.87-2761

「第九回いすみ市短歌大会」について

2月20日に開催予定していましたが「第九回いすみ市短歌大会」(表彰式)は、新型コロナウイルス感染症の拡大防止のため中止となりました。なお、各大賞・優秀賞受賞者は下記のとおりです。それ以外の入賞者については、個別に通知します。

一般の部

大賞 いすみ市 酒井 美佐子

大漁に浜賑はへばどの家も

目ざし下がりきりの晩秋

優秀賞 いすみ市 莊司 妙子

いすみ市 吉田 巖

特別選者賞 秋葉四郎選

大賞 いすみ市 木村 茂子

故郷の伊勢海老・蛸を材料に

シエフなる女孫はコロナ禍乗り切る

優秀賞 四街道市 前田 弥栄子

いすみ市 莊司 耕三

特別選者賞 松平盟子選

大賞 いすみ市 酒井 美佐子

新わかめ水に放てばふる里の

砂こぼしつ桶にふくらむ

優秀賞 勝浦市 叶野 佳世子

いすみ市 莊司 耕三

高校生の部

大賞 大原高校 鈴木 来亜

日が沈む夕やけ空が教室に

影をつくった戻らない日々

優秀賞 大原高校 関 海友

優秀賞 大原高校 山野辺 希佐

小学校低学年の部

大賞 夷隅小2年 藤平 実里

雨あがりひかりをあびたくものすが

ダイヤみたいにキラキラひかる

優秀賞 太東小3年 熊谷 晴咲

浪花小2年 鶴岡 澄児

小学校高学年の部

大賞 古沢小6年 村木 悠悟

古の大多喜城を守ってた

土塁の上に紫陽花が咲く

優秀賞 夷隅小6年 渡邊 侑真

優秀賞 東海小4年 水野 ひなた

中学生の部

大賞 大原中1年 吉田 等

山道にベンチが一つ寂しそう

緑の苔が月日を語る

優秀賞 大原中3年 黒川 倫多郎

優秀賞 岬 中2年 小高 彩夢

※敬称略

問合せ先

いすみ市短歌大会実行委員会事務局

(教育委員会生涯学習課内) ☎62-2811

地元で働きませんか

交通誘導警備員さん募集

お給料

日勤 18歳～64歳	10,000円
日勤 65歳～69歳	9,500円
日勤 70歳～74歳	9,000円

(以上 交通費1日一律1,000円を含む)

特典=祝金 最高20万円

研修=3日間計3万円支給

勤務=自宅～現場直行直帰
(週1日～の勤務可)

詳細=お電話で(土日祝除く)

☎ **0475-20-5210** (出張説明も賜ります)

(株)MSK 茂原営業所 茂原市千代田町1丁目4番地6ASOビル内

ねこ 不妊・去勢手術 茂原

捕まらない?連れていけない?

捕獲・送迎 もお任せください

070-8583-2929

やまがた不妊去勢クリニック



甲種防火管理新規講習のご案内

防火管理者として必要な資格を取得するための、消防法令で定める「甲種防火管理新規講習」を、次のとおり実施します。

講習日 ①6月7日(火)8日(水)の2日間 ②6月9日(木)10日(金)の2日間
※①または②のどちらか一方を受講ください。

講習場所 茂原市総合市民センター

受講料 8,000円(テキスト代含む)

定員 100名 ※先着順

申込期間 一般財団法人 日本防火・防災協会のホームページをご確認ください。

申込方法 インターネット申込又はFAX申込

※詳しくは一般財団法人 日本防火・防災協会のホームページをご覧ください。

問合せ先 ①夷隅郡市広域市町村圏事務組合消防本部 予防課 査察係 ☎80-0132
②一般財団法人 日本防火・防災協会 ☎03-6263-9903
ホームページ：<https://www.n-bouka.or.jp/>

「いすみ鉄道草取りボランティア」募集

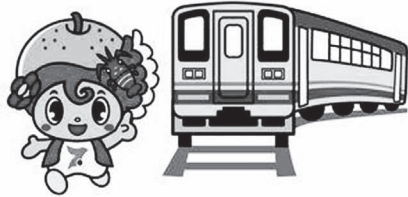

いすみ鉄道駅構内などの草取りを行ってくれるボランティアを下記のとおり募集しています。
※作業内容などの詳しい内容は、お問い合わせください。
(作業は約1時間)

場所	日時	雨天の場合	問合せ先
上総中川駅	3月 3日(木) 10時～ 4月 7日(木) 10時～	翌日実施	秋場 ☎86-3025 (17時以降にご連絡をお願いします)
国吉駅	3月12日(土) 9時～ 4月 9日(土) 8時～	翌日実施	山本 ☎090-2555-3724
上総東駅	3月19日(土) 14時～ 4月16日(土) 14時～	中止	中塚 ☎62-6767

春季ナシ生産作業パート募集

ナシ生産に興味のある方、軽い農作業ができる方、男女問いません。地域特産のナシ生産のお手伝いをしませんか。興味はあるけど作業内容がわからない方等を対象に、ナシ園の見学及び説明会を行います。

日時 3月16日(水) 13時30分～

集合場所 谷上やすらぎの家(県道274号線沿い)

問合せ先 一宮・岬梨組合岬支部事務局 JAいすみ
岬地区購買店舗 ☎87-6064

エアコン買替え応援中

家電販売

電気と水道のお店

アンテナ工事

IH・エコキュート

(有)土橋電気

コンセント工事

水廻りリフォーム

いすみ市岬町椎木1418

住宅設備工事

TEL 0470-87-2834

有料広告を募集 (お店のPR、キャンペーン告知など、幅広くご利用ください)

広報いすみ (月に1回発行する広報紙)

大きさ 1 枠 縦4.7 cm×横8.6 cm
 発行部数 15,800部
 料金 1 枠月額 市内業者 (白黒) 10,000 円
 市外業者 (白黒) 15,000 円
 申込・問合せ先 企画政策課
 ☎62-1382

いすみ市公式ホームページ (バナー広告)

大きさ 縦150ピクセル、横300ピクセル
 閲覧件数 ひと月あたり約160,000件(サイト全体)
 料金 1 枠月額 市内業者 8,000 円
 市外業者 12,000 円
 申込・問合せ先 企業誘致・魅力づくり室
 ☎62-1022

いすみ市バス (いすみシャトルバス、市内循環バス)

大きさ A3横
 掲載場所 車内天井、運転席後部
 料金 車内天井 1 枠月額 市内業者 1,000 円 市外業者 1,400 円
 運転席後部 1 枠月額 市内業者 2,000 円 市外業者 2,800 円
 申込・問合せ先 企画政策課 ☎62-1382



自衛官等募集

防衛省・自衛隊では、次のとおり自衛官等を募集しています。

募集種目		応募資格	受付期間 (締切日必着)	試験期日
予備 自衛官補	一般	18歳以上34歳未満	1月6日～ 4月8日	4月11日～17日 の指定する1日
	技能	18歳以上で別に示す国家資格等を有する方 (資格により53歳未満～55歳未満)		
幹部 候補生	一般要員	○大卒 (見込含) 22歳以上26歳未満	3月1日～ 4月14日	4月23日・24日 の指定する1日
	飛行要員 (海・空のみ)	○修士課程修了者 (見込含) 28歳未満		
	歯科・薬剤科	専門大卒 (見込含) 30歳未満の方 (薬剤科は28歳未満の方)		4月23日
一般曹候補生		18歳以上33歳未満の方 (32歳の方は、採用予定月の末日現在、33歳 に達していない方)	3月1日～ 5月10日	5月20日～29日 の指定する1日

※詳しくは、下記問合せ先にお問い合わせください。

問合せ先 自衛隊 茂原地域事務所 ☎0475-25-0452 (茂原市町保3-217 シティビル2階)

美イオチ住宅水道



<https://iochi.net>

〒299-4501 いすみ市岬町椎木1824-1

TEL・FAX 0470-67-4335
 お急ぎの方は 080-5463-0721

千葉県公安委員会指定

公認 大原自動車教習所

〒298-0013 千葉県いすみ市小池191-2
 普通車MT・普通車AT・中型車・普通自動二輪 等

※就職に有利な準中型車が取れます!

準中型車 350,900円(税込)
 高校生さんはさらに15,000円引きでお得!!

☎0470(62)0677 ✉oohara.ods@gmail.com

※現在、短期教習は受付していませんm(_ _)m

当所は新型コロナウイルス感染症対策を施してあります。 広報を見たとおっしゃって頂くと粗品を差し上げます(^_^)

マイナポイント第2弾が 1月1日から始まっています

マイナンバーカードで
マイナポイント 第2弾

▶マイナンバーカードを新規に取得した方へ 最大5,000円相当のポイントを付与

※第1段のマイナポイントに申し込んでいない方、第1段で最大5,000円分までのポイント付与を受けていない方も対象となります。

マイナポイントは、ご自身が選択したQRコード決済(〇〇pay)や電子マネー、クレジットカードなどでチャージやお買い物をするなど、そのサービスで使えるポイントが付与される制度です。

マイナポイントはスマートフォンで申込みができます

「マイナポイントアプリ」をダウンロード

マイナポイントアプリを
iPhoneの方はApp Store、
Androidの方はGoogle Play ストア
からダウンロードしましょう。



ダウンロードは
こちらから



マイナンバーカード読み取りのしかた

マイナンバーカードの申請時or受取時に
ご自身で設定した「数字4桁のパスワード」を入力

パスワード入力
公的個人認証サービス
利用者証明用パスワード(数字4桁)を
入力してください。

パスワード入力欄

次へ進む

キャンセル OK

⚠ パスワードの入力を3回連続で間違えてしまうと、住民票のある市区町村窓口で、再設定を行う必要がありますので、ご注意ください。

スマートフォンの下へ
マイナンバーカードをセットし、カードを読み取り

マイナンバー
カードに
かざしてください。



カードへの
かざし方は
機種によって
異なります。



発行

決済サービス選択のしかた

対象の
決済サービスを検索

お好きな決済サービスを
1つ選択し、
利用規約を確認

決済サービス選択

検索項目を入力し、「検索」ボタンを押してください。
検索結果の中から決済サービスを選び、「選択」ボタンを押してください。
利用できる決済サービスは、マイナポイントシステム
ページでも確認ができます。

入力

キーワード

サービス番号を入力

〇〇カード

決済事業者名称: 〇〇カード株式会社
決済サービス区分: デビットカード
ポイント名称: 〇〇カード
利用方法: 購入
付与方法: 決済
付与タイミング: 決済と同時に
登録サービス番号: MNP0000000

選択 タップ

申込情報入力のしかた

「決済サービスID(必須)」

「セキュリティコード(必須)」

「電話番号(下4桁)(任意)」を入力します。*

*電話番号欄にご自身の電話番号下4桁を入力いただくことで、コールセンターへの問合せにより、マイナポイントの申込状況について確認いただくことが可能となります。

決済サービスID

セキュリティコード

電話番号(下4桁)

入力

入力

確認

タップ

●マイナポイントの手続きは、市役所 企画政策課や郵便局、コンビニエンスストアなどでも可能です。店舗によっては対応していない場合がありますので、事前にご確認ください。

▶▶お近くのマイナポイント手続きスポットを検索



●マイナポイント第2弾では、下記も予定されており、6月頃から開始予定となっております。今後詳細等がわかり次第、広報やホームページ等で周知します。

- マイナンバーカードの健康保険証としての利用申込で7,500円相当のポイント
- 公金受取口座の登録で7,500円相当のポイント



問合せ先 マイナポイントに関する問合せ：マイナンバー総合フリーダイヤル ☎0120-95-0178
マイナポイントの申込支援に関する問合せ：大原庁舎(2階)企画政策課 ☎62-1382

いすみ文芸

花實短歌会大原支部

久貝 かず子

苗植うる準備整ふ水田の
水きらめきて風に波打つ
春雷の過ぎて日差しの届く庭
連翹の花黄の色増せる
朝々を黄楊南天と梔子の
実を啄みて小鳥群なす

酒井 美佐子

卓球の孫の応援と出できたり
おにぎり団扇座布団さげて
膳の上に乗せてさせしが始めなり
今大学のJリーグに挑む
卓球の上達めざしまつすぐに
励みてきたる孫ら頼もし

坂間 範子

段取りの儘にならざる年の瀬か
玻璃戸の汚れ今日も見過す
大方はスマホ開きて無言なり
列車の軋みアナウンスの声
春田待つしじまに遠く聞こえる
がたんことんと菜の花列車

吉田 節子

物縫へる手は冷たかり北風に
終日止まぬ虎落笛聞く
あら草にあれど緑の瑞々し
抜かんと来しに暫したためらふ
畑隅に吾が蒔きたるラディッシュの
生育見に行く足繁くして

クロスワードパズル

ヨコのカギ

- 1 食物がくさらずに、ある期間もつこと
- 3 中が空になっている細長い円筒、パイプ
- 5 書類・書物などに書いて載せること
- 6 二人以上の人々が心を一つにするさま
「○○○○同体」
- 8 意思表示のために手を挙げること
- 11 病気やけがを手術などによって治療する
医療分野
- 13 首が長い動物

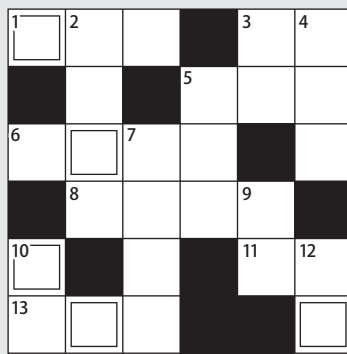

□の5文字を並べ替えて言葉をつくってください。

タテのカギ

- 2 餅をつくこと
- 3 くきが柔らかく、木にならない植物
- 4 広大な土地、天に対する地上のこと
- 5 ある行いをしてはいけないと止めること
- 7 世間一般の人々、一般大衆
- 9 湯などから立ち上る水蒸気
- 10 燃料用の割り木
- 12 漢字をもとにして日本で考えだされた音節文字

パズルの応募方法

- 正解者から抽選で5名に学校給食に使用している特別栽培米「いすみっこ」2合をプレゼントします。
- はがきまたはメールに、パズルの回答、住所、名前、年齢、電話番号、広報紙のご感想を記載し、企画政策課へお送りください。
提供元：クロスワード.jp



締切：3月31日(木)消印有効(メールの場合は件名を「広報いすみクロスワードパズル」としてください。)

応募の宛先：〒298-8501 いすみ市役所 企画政策課 e-mail: kikaku@city.isumi.lg.jp

先月号の答えは「エホウマキ」でした。当選発表は賞品の発送をもって代えさせていただきます。

いすみ市商工会からのお知らせ！

いすみ市商工会では、外房エリアで注目されている様々な事業や活動をブログでご紹介しています。詳しくはQRコードからブログ記事をご覧ください。



問合せ先 いすみ市商工会 大原本所 ☎62-1191
✉ info@isuminavi.jp

葬祭

げっごう 月虹ひきだ ホームページ

墓石 壇
海洋散骨
ギフト用品
ペット火葬車



月虹会員・募集
(御遠方用)保冷库・完備

月虹ホール & オーロラ館

いすみ市荻谷179
TEL0470-86-2006
☎0120-84-5678

いすみ
i CARD付

防災行政無線の内容確認

☎62-8000
 防災行政無線に関する問合せ
 ☎62-2000
 危機管理課

休日在宅医テレホンサービス

夷隅医師会 ☎63-0411
 9時～17時

ダイヤル119 1月中

火災件数	3件(3件)
救急件数	171件(171件)
交通事故	8件(8件)
急病	114件(114件)
その他	49件(49件)

()内は1月からの累計

大原消防署 80-0137
 岬分署 80-0138
 夷隅分署 80-0139

交通事故発生状況 1月中

発生件数	5件(5件)
死者数	0人(0人)
負傷者数	7人(7人)

()内は1月からの累計

～思いやる心ひとつで事故はゼロ～

■日曜・休日・夜間の当番医案内

消防本部警防課情報通信係へお問い合わせください。

☎80-0119 FAX82-5000

24時間健康相談ダイヤル

●24時間365日対応の救急医療情報案内

 **0120-143-251**
フリーダイヤル

※非通知設定では通話できません。
 (いすみ市・勝浦市・御宿町・大多喜町住民専用)
 実施：夷隅郡市広域市町村圏事務組合

市の人口



2月1日現在

世帯数 17,012戸 (-25戸)
 人口 36,518人 (-57人)
 男 18,002人 (-42人)
 女 18,516人 (-15人)
 ()内は前月比

出生17人 死亡70人(1月届出)
 ※外国人住民も含まれています。

今月の表紙

今月の表紙は、夷隅こども園の豆まきの様子です。
 昔から節分には厄を払い、新年の幸せを願う行事が行われています。
 今年も夷隅こども園の子どもたちが「おには一そと!ふくはーうち!」と元気な声を園内に響かせていました。
 寒さに負けず、コロナにも負けず良い年になりますように。



一信頼と巧みな技術をもってお応えします一

藤美建装

一般住宅塗装 / リフォーム工事

お客様のご希望に添えるように細かく丁寧な工事を心掛けています

TEL 0470-87-9939 FAX 0470-87-9959

■千葉県いすみ市岬町桑田1508-2

いすみ市 藤美建装 

県知事許可(般-29)第40366号

巨木・危険木・枝下ろし伐採

解体・産業廃棄物収集運搬業

 (有)丸新植木

〒298-0017 いすみ市下布施2198

TEL.0470(66)0059 FAX.0470(66)2200

正社員募集中



令和3年度いすみ市教育奨励表彰

本年度の教育奨励表彰として、下記の方々を表彰しました。

【個人】

- | | | | |
|----------|-------------|----------|--------------|
| ・大原中学校3年 | 畑遥花 様 (水泳) | ・岬中学校1年 | 横山哲 様 (水泳) |
| ・大原中学校3年 | 宮前愛鈴 様 (柔道) | ・東小学校6年 | 齋藤航輝 様 (水泳) |
| ・岬中学校3年 | 太田朱音 様 (川柳) | ・長者小学校6年 | 三神寿之佑 様 (水泳) |
| ・岬中学校2年 | 吉田美咲 様 (川柳) | ・太東小学校6年 | 三枝慶吾 様 (水泳) |
| ・岬中学校2年 | 石川舞桜 様 (陸上) | ・中根小学校4年 | 池田烈琉 様 (ゴルフ) |



感謝状の贈呈を行いました

1月28日に、認定NPO法人いすみ竹炭研究会（理事長 西澤真実さん）に、市から感謝状が贈呈されました。同研究会は、多年にわたり市内の荒廃した竹林整備に取り組み、竹炭による自然環境の保全・再生に尽力されるなど、市の環境保全活動に貢献されています。

代表の西澤さんは「月曜日から金曜日まで毎日ボランティアで作業し、5年間でいすみ市内53カ所、約5万坪（野球場なら13個分）の竹林を整備し、400トンの竹炭を作りました。整備依頼の地主さんから、感謝の手紙やお言葉をたくさんいただきました。これからも更に加速して、いすみ市の自然環境改善に取り組みます。荒れた竹林でお困りの方、作業に参加して下さる方、竹炭を使いたい方、連絡をお待ちしています。」と話してくれました。



問合せ先 認定NPO法人いすみ竹炭研究会 理事長 西澤真実 ☎090-9012-8270

夷隅の桜・菜の花まつり

札森地区 桜並木ライトアップ

期 日：3月下旬～4月上旬

※桜の開花状況により開催期間が変わることがあります。

時 間：日没～20時30分

場 所：札森地区桜並木通り



この桜並木は「札森桜の会」が消毒をはじめ除草・清掃のほか沿道への菜の花の植栽など集落内道路の美化緑化推進に努めており毎年見事な桜が咲き誇ります。

問合せ先

大原庁舎（3階）水産商工観光課 ☎62-1119



全国小学生ゴルフ大会に出場決定

1月16日に、群馬県で開催された「第15回 関東小学生ゴルフ大会」で、池田烈琉さん（中根小4年）が第10位に入賞し、3月に栃木県で開催される「令和3年度（第15回）全国小学生ゴルフ春季大会」への出場権を獲得しました。



池田烈琉さん