



広報

いすみ

8月号

2017(平成29年)

No.141



たなばたかい(夷隅保育所) おりひめとひこぼしのおはなし

おもな内容

- ・ 各種表彰など..... 2、3
- ・ いすみ市のデマンド交通..... 5
- ・ イセエビまつり..... 12
- ・ 議会だより..... 13～16
- ・ 市長のひとこと..... 17
- ・ イベント・募集..... 19～28



空手道で全国大会出場を決める！！

5月28日千葉県総合スポーツセンター武道館で行われた第17回千葉県小学生空手道選手権大会において拳栄会大原所属の小高悠翔さん（長者小5年）が「組手の部」と「形の部」の両方で準優勝に輝きました。小高さんは千葉県代表として7月の関東大会（神奈川県）に出場し、8月には全国大会（東京都）に出場します。



千葉県環境功労者 知事感謝状を贈呈

齋藤咲都志さん（日在）は、千葉県自然保護指導員として、自然公園、自然歩道及び海岸の利用者に対し、マナーの向上・事故防止のための指導・呼びかけ、清掃活動など自然保護・環境美化に尽力しており、その業績が認められ千葉県知事から千葉県環境功労者知事感謝状を贈呈されました。



引き続き、自然保護指導員として地域に根ざした継続的な活動にあたっていただいております。

関東スポーツ推進委員 協議会表彰を受賞

いすみ市スポーツ推進委員の鈴木茂雄さん（上布施）が、関東スポーツ推進委員研究大会（6月9日栃木県）で関東スポーツ推進委員協議会表彰を受賞しました。



鈴木さんは、旧大原町当時から28年もの長きにわたりスポーツ推進委員として地域のスポーツ振興に尽力されています。

災害時における福祉用具の 供給に関する協定を締結

市では、6月30日に一般社団法人 日本福祉用具供給協会と、災害時における福祉用具等の供給等の協力に関する協定を締結しました。

これにより、市内で災害が発生した際に避難所等で不足することが考えられる車いすや歩行器等の福祉用具等の供給について協力を得られるようになり、迅速な調達が可能となりました。

市では、今後も災害に備え防災対策を進めてまいります。



太田市長と一般社団法人
日本福祉用具供給協会 三浦さん

JAいすみから市内の小中学校 へ置き傘が贈呈されました

いすみ農業協同組合（JAいすみ）から市内の小・中学校へ300本の置き傘の寄贈があり、6月14日に市役所にて贈呈式が行われました。

JAいすみでは、これまでの地域の方々のご支援やご協力に対するお礼の意味を込めて、様々な地域貢献活動を行っています。今回の傘の贈呈もその活動の一環として行われました。



花崎代表理事組合長から市長へ傘の贈呈



第50回公益財団法人千葉県消防協会夷隅支部消防操法大会

第50回公益財団法人千葉県消防協会夷隅支部消防操法大会が6月18日、御宿町で開催され、各市町の代表7隊が出場し操法技術を競い合いました。

いすみ市からは、ポンプ車操法の部で第4分団第1部が、小型ポンプ操法の部で第7分団第2部が出場し、第4分団第1部が最優秀賞、第7分団第2部が優秀賞を受賞しました。

第4分団第1部は夷隅支部を代表し、7月22日に千葉県消防学校で開催された県大会に出場しました。

大会の結果

◇団体成績

ポンプ車操法の部

最優秀賞	いすみ市消防団	第4分団第1部
優秀賞	大多喜町消防団	第1分団第1部
敢闘賞	御宿町消防団	第2分団

小型ポンプ操法の部

最優秀賞	大多喜町消防団	第1分団第1部
優秀賞	いすみ市消防団	第7分団第2部
敢闘賞	勝浦市消防団	第5分団
	御宿町消防団	第1分団



第4分団第1部



第7分団第2部

◇個人成績 (いすみ市消防団受賞者・敬称略)

ポンプ車操法の部

最優秀3番員	岩瀬	一輝
最優秀4番員	池田	司

小型ポンプ操法の部

最優秀3番員	高梨	翔
--------	----	---



春季ソフトボール大会 廣田チーム優勝!!

いすみ市体育協会ソフトボール部主催の第27回春季ソフトボール大会が、6月4日に釈迦谷運動公園ソフトボール場で開催され、全8チームによる熱戦が繰り広げられました。優勝は廣田チームでした。以下上位チームは下記のとおりです。

優勝	廣田チーム	準優勝	寄瀬チーム
第3位	貝須賀チーム		浪花チーム



千葉大学プロジェクト「いすみがく」が始動しました

◆6月11日に大原中央商店街の出口商店において、市と域学連携の協定を締結している千葉大学によるプロジェクト「いすみがく」のキックオフ交流会がひらかれました。

このプロジェクトは、地域課題を地域の皆さんと一緒に解決していくほか、学生が自らのスキルを活かしたビジネスを生み出す試みです。

これから千葉大学の学生が地域に入って活動を行います。

◆プロジェクト名の「いすみがく」には、いすみにまなぶ・いすみとまなぶ・いすみをみがく（市民の皆さんから学生がいすみについて学ぶ・市民の皆さんと一緒にいすみで学ぶ・いすみにあるいいものを発掘し、新しい形で発信していく）という意味が込められています。



3

広報 いすみ 2017.8

市県民税の第2期分の納期は8月31日(木)です。 問合せ先：税務課 収納管理班 ☎62-1294
課税内容については税務課 市民税班 ☎62-1116

2020年東京オリンピック・パラリンピック大会 組織委員会森会長がサーフィン会場を視察

2020年東京オリンピック・パラリンピック大会組織委員会の森会長が、6月7日にサーフィン会場となる釣ヶ崎海岸を視察され、同行した森田千葉県知事、小路千葉県議会議員、馬淵一宮町長、太田いすみ市長らが現地の状況を説明しました。

視察後、森会長は「オリンピックで初めてサーフィンが開催される会場として、ずっとレガシーを残してほしい」と話しました。



いすみ外房フィルムコミッション(iSFC)

6月はロケの問い合わせ18件のうち7件が決定しました。

7月発売のバイク雑誌『カススク125』と『モトモト』の撮影では、いすみ大使の『仮面女子』メンバー3名がバイクで市内各地を回りました。撮影にご協力いただいた皆様ありがとうございます。

今後も積極的なロケ誘致と撮影支援により、イメージアップと地域経済の活性化を図っていきますので、ご協力をお願いします。

映画やドラマなどのエキストラ出演に興味のある方は、ご連絡ください。
問合せ先 大原庁舎(3階)オリンピック・観光課 シティプロモーション班
☎62-1243
ホームページ：<http://www.isfc.jp>  www.facebook.com/isfc.jp



『カススク125』『モトモト』の撮影風景

「ゆるキャラグランプリ」が始まります!!

ゆるキャラの一年に一度のお祭り、「ゆるキャラグランプリ」が始まります。

「ゆるキャラグランプリ」は、毎年全国各地の自治体や企業などのゆるキャラが、1000体以上参加してパソコンや携帯からの投票で順位が決まります。「いすみん」も参加していますので、ぜひ投票をお願いします。

投票開始 8月1日(火) 10時から **投票終了** 11月10日(金) 18時まで

◆詳しくは ゆるキャラグランプリオフィシャルウェブサイト www.yurugd.jp

問合せ先 大原庁舎(3階)オリンピック・観光課
シティプロモーション班 ☎62-1243



農地の利用状況調査を実施します

いすみ市農業委員会では、遊休農地の実態把握と発生防止、違反転用の防止や早期発見を目的として、市内農地の利用状況について調査を実施します。

このため、農業委員や調査員などが農地を見回り、耕作放棄されている農地へ立ち入ることや、お話を伺うこともありますのでご理解、ご協力をお願いします。

問合せ先 大原庁舎(3階)農業委員会事務局 ☎62-1281



ご利用ください いすみ市のデマンド交通

ご予約に応じて、運行区域内をワゴン車で送迎する便利なサービスです。完全予約制で、複数の方が乗り合いにてご利用されますので、時間に余裕をもってご利用ください。

運行日

月曜日から金曜日
祝日及び年末年始(12/29～1/3)を除く。

ご利用料金

一人1回400円

ご予約の方法

予約センターへ電話をして、次の事項をお知らせください。ご利用数日前からのご予約も承ります。

- ①住所・氏名・電話番号
- ②利用日時
- ③利用人数
- ④乗車場所と降車場所



夷隅地域 予約センター

電話 86-5555
予約受付時間
平日の7:30～16:00

ご利用する15分前までにご予約ください。

■運行区域 夷隅地域の下記区間

- ①北部エリアと中央エリア間
- ②南部エリアと中央エリア間

北部エリア
松丸・能実・荻原・須賀谷・神置・小高・小又井・深谷 今関・島・楽町・万木・弥正(三軒町)

①⇕

中央エリア
荻谷・弥正(三軒町除く)・国府台(江川向)

②⇕

南部エリア
国府台(江川向除く)・行川・引田・大野下・大野上 札森・柿和田・正立寺・増田・作田・八乙女

■運行時刻表

北部エリア ⇒ 中央エリア 南部エリア	
8:00	13:00
9:00	14:00
10:00	15:00
11:00	16:00

中央エリア ⇒ 北部エリア 南部エリア	
8:30	13:30
9:30	14:30
10:30	15:30
11:30	

岬地域 予約センター

電話 80-5115
予約受付時間
平日の7:30～16:00

ご利用する30分前までにご予約ください。
1便をご利用の際は、原則として前営業日までにご予約ください。

- 運行区域 岬地域及びいすみ医療センター
■運行時刻表 (運行は17:00まで)

1便	8:00
2便	9:30
3便	11:00
4便	13:30
5便	15:00
6便	16:00

※12:30～13:30までは休憩のため運行はありません。

大原地域 予約センター

電話 80-5200
予約受付時間
平日の7:30～16:00

ご利用する30分前までにご予約ください。
1便をご利用の際は、原則として前営業日までにご予約ください。

- 運行区域 大原地域及びいすみ医療センター
■運行時刻表 (運行は17:00まで)

1便	8:00
2便	9:30
3便	11:00
4便	13:30
5便	15:00
6便	16:00

※12:30～13:30までは休憩のため運行はありません。

問合せ先：いすみ市商工会 ☎62-1191 いすみ市役所企画政策課 ☎62-1382

運行会社：千葉中央バス株式会社



5

広報 いすみ 2017.8

後期高齢者医療保険料の第2期分の納期は8月31日(木)です。問合せ先：税務課 収納管理班 ☎62-1294
保険内容については市民課 後期高齢年金班 ☎62-1115

便利で安心！口座振替での納付をぜひご利用ください。

口座振替のお申し込みは、指定の金融機関（※）、またはいすみ市役所税務課 収納管理班までお問い合わせください。（☎62-1294）

（※）・千葉銀行・千葉興業銀行・京葉銀行・銚子信用金庫・房総信用組合・いすみ農業協同組合
・千葉県信用漁業協同組合連合会・ゆうちょ銀行

市税の夜間・休日納税相談窓口を開設

大原庁舎税務課に夜間・休日納税相談窓口を開設しています。

病気や災害などのやむを得ない事情により納期内納付が困難な場合は、お早めにご相談ください。

【開設場所】 いすみ市役所 大原庁舎（1階）税務課

【開設日】 ●夜間相談窓口「毎週木曜日」（祝日等の閉庁日を除く）19時30分まで

8月3日、10日、17日、24日、31日

●休日相談窓口「第2日曜日」8時30分から12時まで

8月13日

【取扱業務】 納税相談及び市税（※）のみの収納

（※）市県民税、固定資産税、軽自動車税、法人市民税、国民健康保険税、介護保険料、後期高齢者医療保険料

問合せ先 大原庁舎（1階） 税務課 滞納整理班 ☎62-1123

収納管理班 ☎62-1294

児童扶養手当「現況届」の提出について

児童扶養手当の受給資格のある方（支給停止中の方も含む）は、毎年、現況届の提出が必要です。受付期間内に提出がない場合、8月以降の手当は受給できませんので、ご注意ください。

受付期間 8月1日（火）～8月31日（木）（土、日、祝を除く）8時30分～17時15分

【手当額が改定となりました】

○物価スライド制の導入（平成29年4月から）

物価スライド制とは、物の価格の上がり下がりを表した「全国消費者物価指数」に合わせて支給する額を変える仕組みです。子どもが1人の場合の手当額には、すでにこの物価スライド制を導入していますが、平成29年4月から子どもが2人以上の場合の加算額にも導入します。

児童扶養手当額(月額)		改定前(平成29年3月分まで)	改定後(平成29年4月分から)
第1子 (基本額)	全部支給	42,330円	42,290円
	一部支給	42,320円～9,990円	42,280円～9,980円
第2子加算額	全部支給	10,000円	9,990円
	一部支給	9,990円～5,000円	9,980円～5,000円
第3子以降加算額	全部支給	6,000円	5,990円
	一部支給	5,990円～3,000円	5,980円～3,000円

詳しくは市ホームページ、もしくは下記問合せ先までご連絡ください。

提出・問合せ先 大原庁舎（1階）福祉課 子育て支援室 ☎60-1120

夷隅庁舎 地域市民局 地域市民班 ☎86-2113

岬庁舎 地域市民局 地域市民班 ☎87-2113

介護保険料の第2期分の納期は8月31日(木)です。問合せ先:税務課 収納管理班 ☎62-1294
保険内容については健康高齢者支援課 介護保険班 ☎62-1118



ひとり親家庭の医療費助成について

市では、福祉の増進を図るため、ひとり親家庭に対して医療費の一部を助成しています。

◎対象者

市内に住所があり、健康保険に加入している母子家庭の母及び児童、父子家庭の父及び児童、父母のいない児童、父又は母が定められている障害の状態にある児童。ただし、所得制限があります。

※児童が18歳に達した年度末（3月31日）までが対象となります。

◎助成方法

助成資格申請書を下記の窓口へ提出してください。

（有効期限は、原則として助成資格申請書を市で受理した日からはじめての7月末日です。）

問合せ先 大原庁舎（1階）福祉課 子育て支援室 ☎60-1120
夷隅庁舎 地域市民局 地域市民班 ☎86-2113
岬庁舎 地域市民局 地域市民班 ☎87-2113

特別児童扶養手当・障害児福祉手当・特別障害者手当 ～ 「所得状況届」の提出について ～

所得状況届の提出

特別児童扶養手当・障害児福祉手当・特別障害者手当の認定を受けている方は、受給資格の確認をするため、毎年、「所得状況届」の提出が必要になります。期間内にこの届が提出されないと、その年の8月分以降の手当が受けられませんのでご注意ください。

受付期間 8月14日(月)～9月11日(月) (土・日を除く)

各手当の概要

次の手当を受給するには申請手続きが必要です。なお、認定にあたっては受給者もしくはその配偶者又は扶養義務者の所得状況による支給制限があります。

◆特別児童扶養手当

20歳未満で身体又は精神に障害を有する児童を家庭で監護、養育している父母等に支給されます。

【支給要件】 おおむね身体障害者手帳1級～3級、療育手帳㊤・A・B1、日常生活が極めて困難である精神障害がある児童が対象となります。ただし、児童が障害を支給事由とする年金を受給できるとき、児童福祉施設等に入所しているとき、日本国内に住所がないときは受給することができません。

【支給月額】 児童一人当たり 1級（重度障害児） 51,450円
2級（中度障害児） 34,270円

◆障害児福祉手当

精神又は身体に重度の障害を有するため、日常生活において常時の介護を必要とする状態にある在宅の20歳未満の方に支給されます。

【支給要件】 おおむね身体障害者手帳1級～2級、療育手帳㊤・A・B1、日常生活が困難である精神障害がある児童が対象となります。
なお、認定基準を満たしても、施設に入所している方や障害を支給事由とする年金を受給できる方は、受給することができません。

【支給月額】 一人当たり 14,580円

◆特別障害者手当

精神又は身体に著しく重度の障害を有するため、日常生活において常時特別の介護を必要とする状態にある在宅の20歳以上の方に支給されます。

【支給要件】 重度の身体障害、知的障害、精神障害を重複してお持ちの方が対象となります。ただし、単独障害の方でも日常生活が一人でほとんどできない方や常時、安静を要する方は対象になる可能性があります。

なお、認定基準を満たしても、施設に入所している方や病院、診療所に継続して3ヶ月を超えて入院している方は受給することができません。

【支給月額】 一人当たり 26,810円

問合せ先 大原庁舎（1階）福祉課 社会・障害福祉班 ☎62-1117
夷隅庁舎 地域市民局 地域市民班 ☎86-2113
岬庁舎 地域市民局 地域市民班 ☎87-2113



7

広報 いすみ 2017.8

納付については、便利な口座振替をご利用ください。

納付についての問い合わせは、税務課 収納管理班(大原庁舎1階)へ ☎62-1294

保健センター8月のお知らせ

名称	対象(年度末年齢)	料金	場所・日程
胃がん検診	40歳以上 (ピロリ菌検査は40歳の希望者)	各1,000円	<夷隅文化会館> 8日(火)、9日(水)、10日(木) <大原保健センター> 16日(水)、17日(木)、18日(金)、 21日(月)
結核・肺がん検診	40歳以上 (喀痰検査は問診により該当する方が対象)	各1,000円	
歯周病検診	昭51.4.1～昭53.3.31生 昭41.4.1～昭43.3.31生 昭31.4.1～昭33.3.31生 昭21.4.1～昭23.3.31生	1,000円	市と契約した歯科医療機関に 直接お申込みください。 (ホームページ参照) ※11月30日まで
個別健康相談	赤ちゃんから高齢者まで(こころの相談にも応じます) 保健師・栄養士・歯科衛生士による相談		<大原保健センター> 23日(水) 9:30～要予約

※検診当日に75歳以上の方、生活保護受給者の方は無料となります。

※保健事業の詳細は「いすみ市保健事業のお知らせ」または、市ホームページをご覧ください。

問合せ・申し込み：大原庁舎(大原保健センター内)健康高齢者支援課 健康づくり班 ☎62-1162

おやこの食育教室参加者募集

日時 8月20日(日) 9時45分～13時30分

内容 (1) 食育5つの力(選ぶ・味がわかる・料理ができる・いのちを感じる・元気なからだがわかる)及び出来上がった料理をランチオンマットにのせ、主食・主菜・副菜がそろったバランスの良い食事と食事のマナーを親子で一緒に学びます。
(2) 調理実習(メニューはお楽しみに)
(3) みそ汁塩分測定(家のみそ汁やスープを少量持参してください)

募集人数 小学生と保護者又は祖父母 15組

場所 大原文化センター 調理室

申込期間 8月15日(火)まで(土、日、祝日除く)

持ち物 エプロン・三角巾・ふきん・手拭タオル・筆記用具

費用 無料

主催 いすみ市食生活改善協議会

申込・問合せ先 事務局 大原庁舎(大原保健センター内)健康高齢者支援課 健康づくり班
☎62-1162



チャレンジシニア介護予防教室参加者募集

～今から始める脳活性化・姿勢改善～

対象 65歳以上で若々しく元気な生活を送りたい方、介護予防に関心がある方、物忘れが気になる方(要支援認定を受けた方も参加できます)

※参加をご遠慮いただく方

要支援認定を受けデイサービスやデイケアを利用中の方、要介護認定を受けている方、医師から運動を禁止されている方、既に認知症と診断されている方または治療中の方

期間 9月～11月 週1回程度、全12回

時間 10時～11時30分

場所 大原保健センター ※今後、岬地区での開催も予定しています。

定員 20名(定員になり次第締め切り)

内容 栄養・口腔・認知症の講話

脳の活性化と身体のバランスを整える楽しいプログラム

※椅子に座るまたは床に横になって行います。

参加費 無料

申込期間 8月7日(月)～8月10日(木)

申込・問合せ先 大原庁舎(1階) 健康高齢者支援課 介護保険班 (地域包括支援センター)

☎62-1118



健康運動教室参加者募集 運動で心も体もリフレッシュ!

どの教室も健康・体力づくりに効果が期待できます。

教室名	定員	会場	日程	時間	参加費
健康体力づくり教室	30名	農村環境改善センター	9月11日(月) 体力測定 9月15日～ 週1回(金)	11時～12時	5,000円
フィットネス教室	20名	農村環境改善センター	9月15日～ 週1回(金)	10時30分 ～12時	4,000円
水中運動教室	15名	ジャパンスイミング スクール大原	9月～全4回 (週1回程度)	11時～12時	2,000円

★健康体力づくり教室

チューブやダンベルを用いたレジスタンストレーニング、ストレッチ及びウォーキングやステップエアロビクス等の有酸素運動。(筋肉量、骨密度、体力年齢が測定できます★国際武道大学で実施)

★フィットネス教室

4泳法(バタフライ・平泳ぎ・背泳ぎ・クロール 左右均等法)肩凝り緩和トレーニング、背筋・腹筋・太ももを意識してサイドウォーキング運動します。身体バランス能力を整え“猫背改善と体重軽減”の期待効果が目的です。(ハワイアン・沖縄楽器のLive演奏で楽しいエクササイズと肩甲骨可動域・足首転倒予防測定できます)

★水中運動教室

ジャパンスイミングスクール大原にて、泳げない方でも安心して水中で全身運動ができます。浮力により、ひざや腰に負担が少なく安全に楽しく高い運動効果が得られます。

対象者 市内在住の40歳以上の方・運動が可能な方

申込方法 8月7日(月)～8月30日(水)までに、大原保健センター窓口にて直接お申し込みください。
(申し込み順)

問合せ先 大原庁舎(大原保健センター内)健康高齢者支援課 健康づくり班 ☎62-1162

介護予防ボランティアを募集します

市では、地域で介護予防活動を広く普及・啓発していくために、介護予防や健康づくりについて学び、介護予防ボランティアとして地域で高齢者の健康づくりを支える方を募集します。

1. 具体的な活動内容

市内全域の老人クラブや地域の団体等を対象に、「出前介護予防教室」を開催し、体操やレクリエーション等の実施を通じて、介護予防のための知識や実技を普及・啓発します。また、ボランティアの自主活動として、認知症予防カフェを月2回開催しています。

普及・啓発するための知識やレクリエーション等の実技は、養成講座受講後、月1回程度開催している「ボランティア勉強会」で学びながら、地域での実践により学びを深めていただけるよう、市や先輩ボランティアがサポートします。

2. 受講対象者

市内に居住し、下記の3回の養成講座を受講できる方で、その後、勉強会も含め継続的にボランティア(無償)として介護予防活動に携わる意思のある方。

3. 日程及び内容

1回目	9月11日(月)	9:30～12:00	オリエンテーション(市の高齢者の現状、介護予防の必要性と市の取り組み、ボランティアとしての心構え等)
2回目	9月15日(金)	9:30～12:00	介護予防ボランティアの活動紹介、実技体験等
3回目	9月20日(水)	9:30～12:00	認知症サポーター養成講座、まとめ

4. 会場 大原保健センター 2階会議室

5. 受講申し込み期間及び申込方法

8月7日(月)～8月10日(木) ※電話または窓口でお申し込みください。

6. 定員 10名

7. 受講料 無料

申込・問合せ先 大原庁舎(1階)健康高齢者支援課 介護保険班(地域包括支援センター)
☎62-1118



ハイ!! 国民年金です

国民年金保険料の納付は、お近くの金融機関やコンビニエンスストアで!

国民年金保険料の納付は日本年金機構から送られてくる納付書で、お近くの金融機関やコンビニエンスストアなどで納めてください。

また、口座振替なら銀行などで一度手続きするだけで、あなたの預(貯)金口座から自動的に納めることができます。

口座振替の手続きは、①納付書 ②預金通帳 ③通帳届出の印鑑をご用意のうえ、口座をお持ちの金融機関などで手続きをしてください。

なお、クレジットカードによるお支払い方法もあります。ご希望の方は「国民年金保険料クレジットカード納付申出書」の提出が必要となりますので、お近くの年金事務所または市役所国民年金担当までお問い合わせください。

国民年金保険料の納付や口座振替ができるところ

- ・銀行(ゆうちょ銀行含む)・信用金庫・労働金庫・信用組合・年金事務所・農協、漁協
- ・コンビニエンスストア ※市役所では納付や口座振替の手続きはできません。

申請・問合せ先 大原庁舎 (1階)市民課 後期高齢年金班 ☎62-1115
夷隅庁舎 地域市民局 地域市民班 ☎86-2112
岬庁舎 地域市民局 地域市民班 ☎87-2112

※日本年金機構ホームページ <http://www.nenkin.go.jp/>



公用車を売却します

市では不要となった公用車を入札により売却します。

入札に参加される方は、財政課にて必要書類を受け取り、入札書を提出してください。

◇入札物件

車名: いすゞ 小型貨物車(パワーリフト付き) 2t 年 式: 平成7年

走行距離: 180,746km(平成29年7月5日現在) 車検満了日: 平成29年7月5日(車検切れ)

◇入札方法 一般競争入札により、いすみ市が定める最低売却価格以上の金額で、最高の価格をもって入札した方と物件譲渡契約を締結します。※最低売却価格(税抜き)100,000円

◇入札参加資格者

個人(20歳以上)または法人を対象とします。(いすみ市外の個人または法人も参加できます。)

◇入札書配布の日時・場所

(1)日時 8月1日(火)~8月29日(火)(土・日曜日・祝日を除く)9時~16時

(2)場所 いすみ市役所 大原庁舎(2階)財政課

※入札書は、市のホームページからもダウンロードできます。

◇入札物件公開の日時・場所

(1)日時 8月14日(月)~8月29日(火)
(土・日曜日を除く)

9時~12時、13時~16時

(2)場所 いすみクリーンセンター

(いすみ市小又井170番地)

◇入札書受付の日時・場所

(1)日時 8月14日(月)~8月29日(火)
(土・日曜日を除く)9時~16時

(2)場所 いすみ市役所 大原庁舎(2階)財政課

◇開札の日時・場所

(1)日時 8月30日(水)10時

(2)場所 いすみ市役所 大原庁舎(2階)201会議室

◇問合せ先

大原庁舎(2階) 財政課 管財班 ☎62-1216 ホームページ <http://www.city.isumi.lg.jp>



公用車【小型貨物車
(パワーリフト付き)】(H7年式)



ルールを守って適正な排出にご協力をお願いします！

可燃ごみの排出 こんな出し方していませんか？

ごみ集積所は、クリーン組合の皆さんが設置し清掃を行うなどして、地域的美観や衛生上もきれいな状態が保たれています。

しかし、可燃ごみを出す際に指定袋を貼りつけた状態やレジ袋と一緒に結んでいたり、ルールを守らないごみ出しのケースが見受けられます。このように、指定袋に入れずに出されたものや指定袋以外の袋に入れて指定袋と一緒に結んで出されたものはルール違反です。

今後、このように出されたごみには、収集できない旨のシールの貼り付けをし、排出する方に注意を促してまいります。このような、違反ごみをなくすのも、市民一人ひとりのモラルとクリーン組合の役割が大きな鍵を握っています。

適正なごみの収集・運搬を行う上でもルールを守り最後まで自分の出したごみに責任を持つようご理解とご協力をお願いします。



指定袋を貼り付けた状態で出された可燃ごみ



レジ袋などを一緒に結んで出された可燃ごみ



ペットボトルは大切な資源です！

ペットボトルを排出するときに、中身が残っているものやラベル、キャップが付いているものは、効率的なリサイクルができません。

ペットボトルの中身は全部出し、水ですすぎ軽く汚れを取り、キャップを外しラベルをはがしてください。外したキャップは小袋に入れペットボトルと一緒に、ラベルは可燃ごみで出してください。ご協力をお願いします。

*プラスチックの識別マーク  が付いたものは入れないでください。

問合せ先 いすみクリーンセンター ☎ 8 6 - 3 7 2 1
大原クリーンセンター ☎ 6 2 - 3 9 4 2



キャップ、ラベルが付いたまま排出されたペットボトル

「粗大ごみ」の戸別収集

高齢者や直接クリーンセンターへ搬入するための車両をお持ちでない世帯を対象に粗大ごみを戸別に収集しています。収集料金は1kgあたり30円(直接クリーンセンターへ搬入(持込み)した場合には、1kgあたり20円)です。

◎ 8月の申し込み地区(9月収集)

収集地区	問合せ・申し込み先	電話番号	収集予約締め切り日
長者・中根地区	いすみクリーンセンター	86-3721	8月18日(金)



毎週日曜日は大原漁港 「港の朝市」に お越しください！

8時から12時（予定）

※イベントや天候等により、開催日等が変更となる場合があります。

問合せ先 いすみ市商工会 港の朝市運営委員会
☎ 62-1191

「港の夕市」特別開催！
8/12(土) 15:00～19:00 予定



第2回 2017 イセエビまつり

日本有数のイセエビ漁獲量を誇る大原港。イセエビ漁解禁に合わせ、認知度向上と地域活性化を図るため大原漁港・港の朝市会場において「イセエビまつり」を開催します。



期間中、様々なイベント
が行われます。

☆イセエビ漁ウオッチング

合図によって、一斉にスタートして行う伝統のイセエビ漁を遊漁船により外からウオッチングします。

※荒天の場合は中止となります。

乗船日 ①8月27日(日) 第4日曜日
②9月10日(日) 第2日曜日

料金 無料

乗船人数 最大60名

受付 港の朝市会場にて受付

☆イセエビつかみ取り

BBO用にイセエビを購入するお客様を対象に、つかみ取りを行います。

☆イセエビまつり特製ガチャガチャ港の朝市の豪華景品や器械根イセエビが当たる、特製ガチャガチャを開催します。

☆スタンプラリー

港の朝市会場で商品を購入されたお客様を対象にスタンプラリーを実施し、港の朝市だけに留まることなく市内の宿泊、お土産、料理を堪能していただき、抽選で豪華賞品が当たります。

第2回
2017 いすみ
イセエビまつり

器械根イセエビが当たる!!
ガチャガチャ
朝市の豪華景品100

新企画!!
イセエビスタンプラリー
8/5(土)～10/1(日)
期間中、市内参加飲食店
宿泊者にてイセエビ料理を提供!

8/12(土)
15:00～19:00(予定)
夕市開催!!

会場:大原漁港(港の朝市会場)

8/6(日)・12(土)・13(日)・20(日)・27(日)
9/3(日)・10(日)・16(日)・17(日)
10/1(日)

AM8:00～PM12:00 大原漁港 港の朝市

大原漁港

港の朝市
千葉県いすみ市

問合せ先

いすみ市商工会
港の朝市運営委員会
☎ 62-1191



議会だより第47号

平成29年 第2回定例議会

平成29年第2回定例議会が6月6日から23日までの18日間の会期で開催されました。

この定例議会では、市長から提出された平成29年度いすみ市一般会計補正予算ほか9議案及び人権擁護委員候補者の推薦が審議され、採決の結果いずれも原案のとおり可決、承認、同意されました。

また、議会に寄せられた請願2件については採択し、国会等への意見書が可決され、関係機関へ送付しました。

主な議決内容

○平成29年度いすみ市一般会計補正予算は、1億9154万4千円を追加し、総額159億9154万4千円とすることは全会一致で可決されました。

○人権擁護委員候補者に黒川薫氏、児安敬子氏、桑門亮明氏を推薦することに全会一致で同意しました。

平成29年第2回定例議会議決結果

議案番号	件名	採決結果
議案第1号	専決処分承認を求めることについて(いすみ市税条例の一部改正)	承認
議案第2号	いすみ市行政手続等における情報通信の技術の利用に関する条例の制定について	可決
議案第3号	いすみ市個人情報保護条例の一部改正について	可決
議案第4号	いすみ市税条例の一部改正について	可決
議案第5号	いすみ市国民健康保険税条例の一部改正について	可決
議案第6号	いすみ市介護保険条例の一部改正について	可決
議案第7号	平成29年度いすみ市一般会計補正予算(第1号)	可決
議案第8号	平成29年度いすみ市介護保険特別会計補正予算(第1号)	可決
議案第9号	平成29年度いすみ市水道事業会計補正予算(第1号)	可決
議案第10号	平成29年度いすみ市一般会計補正予算(第2号)	可決
報告第1号	継続費繰越計算書について	報告
報告第2号	繰越明許費繰越計算書について	報告
報告第3号	事故繰越し繰越計算書について	報告
諮問第1号	人権擁護委員候補者の推薦について(黒川薫氏)	同意
諮問第2号	人権擁護委員候補者の推薦について(児安敬子氏)	同意
諮問第3号	人権擁護委員候補者の推薦について(桑門亮明氏)	同意
請願第1号	「義務教育費国庫負担制度の堅持に関する意見書」採択に関する請願書	採択
請願第2号	「国における平成30(2018)年度教育予算拡充に関する意見書」採択に関する請願書	採択
発議第1号	義務教育費国庫負担制度の堅持に関する意見書について	可決
発議第2号	国における平成30(2018)年度教育予算拡充に関する意見書について	可決



委 員 会

審 査

報 告

6月15日、16日及び23日に、各常任委員会が開催され、委員会付託された議案及び請願を審査しました。
ここでは、委員会で行われた主な質疑及び答弁について掲載いたします。

総務常任委員会

議案5件について審査を行いました。

議案第7号 平成29年度いすみ市一般会計補正予算のうち、本委員会の所管するものについて

問 大原庁舎トイレ・排水設備等改修工事について、オストメイトへの対応について伺いたい。

答 大原庁舎1階の身体障害者用トイレに設置してある簡易的なものを改修し、より広くて快適に利用できるようにする予定です。

文教厚生常任委員会

議案3件及び請願2件について審査を行いました。

議案第8号 平成29年度いすみ市介護保険特別会計補正予算について

問 介護予防・生活支援サービス事業について、社会福祉士及び主任介護支援専門員の人件費が計上されているが、新たに職員が配置されたのか。

答 従来から配置されている職員の人事異動によるものです。



産業建設常任委員会

議案2件について審査を行いました。

議案第7号 平成29年度いすみ市一般会計補正予算のうち、本委員会の所管するものについて

問 情報通信技術活用事業について、備品購入費の内容と活用方法について伺いたい。

答 国庫補助金を活用して、生産物の安定的な供給を図るため、生育環境データを圃場からインターネットにより送信する子機と収集、分析を行う親機を購入するものです。また、活用方法については、農業を志す新規就農者や若手農家にはない経験や知識を補い、生産性や収益性の向上につなげるものです。



Q&A 一般質問 市政を大きく

第2回定例議会の一般質問は、6月8日に5名の議員から市政に関する諸問題についての質問があり、活発な議論が展開されました。ここでは、紙面の関係で主な質問及び答弁の一部を掲載します。
なお、一般質問及び議案の審議状況等、会議録をご覧になりたい方は、いすみ市のホームページ又は夷隅文化会館、大原文化センター及び岬公民館の各図書室で閲覧することができます。
(第2回定例議会の会議録は9月上旬に公開を予定しています。)

高森和久 議員	小・中学校の普通教室へのエアコン設置、ミストシャワー及び洋式トイレの設置／美食の街いすみサンセバスチャン化計画の今後の事業展開／ごみ処理施設の現状と課題
山口朋子 議員	健康づくり事業への取組／無年金者救済法の成立に伴う市の状況／読書意欲向上への取組と図書室の利用状況／就学援助制度／チャレンジデーの継続的な実施
久我 司 議員	移住・定住促進施策／観光客のための交通アクセス案内
荒井 正 議員	有害鳥獣対策／高齢者福祉の充実／障害者福祉／市有地の有効活用
田井秀明 議員	ドローンの導入／特別な支援を必要とする子どもたちへの支援／Wi-Fiの環境整備／海難救命救急体制

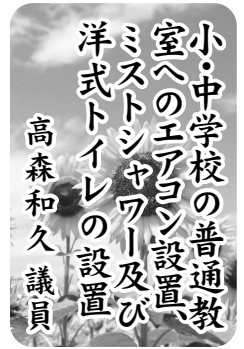

高森和久議員

小・中学校の普通教室へのエアコン設置、ミストシャワー及び洋式トイレの設置

高森議員 校舎の老朽化対策

が行われた後、普通教室へエアコンを設置していくとの答弁が過去にあったが、その後の具体的な計画はどのようになっているか伺いたい。

市長 現在、老朽化対策に伴い、東海小学校、東小学校、長者小学校の校舎棟の改修工事を行っています。

また今後、中根小学校、国吉中学校の校舎棟及び体育館、岬中学校と大原小学校の体育館の改修工事計画しており、平成32年度までには全ての老朽化対策の改修工事が終了する予定となっております。

普通教室へのエアコン設置については、近年、高温の期間が長く続く状況から、

児童・生徒の学習環境の充実として非常に必要な措置と考えています。これまでの調査経過では、低学年の教室のみの設置、学校の立地条件により順次設置していくことなどを検討してきましたが、近年、長生郡市の学校でも、普通教室のエアコン設置が進んでいることから、いすみ市も考えるときが来たのではないかと思っています。

したがって、学校の改修工事に一定の目的が立ってきまして、平成30年度には、市内小・中学校の全ての教室にエアコンを設置することについて、具体的な手法やコスト調査を行い、財政上可能な調査結果が出れば、設置をしていきたいと考えています。



山口朋子議員

健康づくり事業への取組

関係課や実施団体等と協議し、検討する

山口議員 高齢者が楽しく気軽に参加でき、健康づくり

の意識向上につながり、認知症予防にも効果が期待できるペアダンスを取り入れる考えはないか伺いたい。

健康高齢者支援課長 ペアダンスは子どもから高齢者まで、性別や年齢を問わずに誰でも簡単に楽しくできるものであり、体力の向上や筋力アップなどの運動効果が得られるほか、高齢者などのコミュニケーション不足の解消にもつながり、健康づくりに良いものであると考えます。

5月31日に岬運動場で開催したチャレンジデーの特別イベント会場では、ゲストの増田明美さんと一緒に参加された皆様にはペアダンスを体験していただき好評でありましたので、今後は実施について、関係課や実施団体等と協議し、検討していきます。



久我 司議員

移住・定住促進施策

市内各地域でのマーケット開催における支援、仕組みづくりについて検討していきたい

久我議員 いすみ市ではマーケット等を利用したいいわゆる小商いが盛んであり、創業のかたちとして定着しつつあるマーケット等の開催に対して何らかの支援をすることを考えはないか伺いたい。

水産商工課長 小商いについては、店舗を持たずに自分の思いで物づくりをし、小さな場所からお客様に商品を販売するもので、移住者の割合が多く、現状のライフスタイルを変えたいという方々が地方に関心を寄せ、移住したら何から始めれば良いのかという思いがある中、この小商いのスタイルは、今までの都会での生活とは違う形での人生のスタートを踏み出すきっかけとなっています。

店舗を持たないため、主にマーケットやイベントなどに出席することで収入を得ており、収入が不安定という実情もありますが、地域とのつながりや交流を深めることで小商いで成功している方々が、いすみ市を含め近隣市町村においても近年増加傾向にあります。市では現在、港の朝市や

市内数箇所でもマーケットが開催され、来場者も増加しています。

改修後の旧サンライズガーデンが、新たな創業拠点「hinode」の名称として5月8日にオープンしましたが、屋外イベントスペースにおいてもマーケットの開催を予定していると考えています。

小商いが、いすみ市においての新しい創業スタイルの一部として定着し、多くの成功事例により市内において店舗を構えるの事業拡大にもつながるよう、市内各地域でのマーケット開催における支援、仕組みづくりについて検討していきたいと考えています。



荒井 正議員

有害鳥獣対策

政府の取り組みにも注視しつつ、県に対しても被害防止対策を実施するよう引き続き要望する

荒井議員 鳥獣・里山対策班が設置されたが、有害鳥獣の繁殖力に対応した具体的

な対策をどのように考えているか伺いたい。

早川副市長 繁殖力の抑制対策については、現在、有害鳥獣個体を捕獲し生息数を減少させるための駆除報償費の拡充、箱罠・くくり罠の設置拡充、鳥獣から農作物・農作地を守るための電気柵の設置助成、鳥獣の出没しづらい環境の構築として里山の環境整備などの事業を推進しています。

また、鳥獣被害を減らすためには、個人の田畑での対策だけではなく、地域・集落単位での対策も必要であることから獣害に強い地域づくり事業として、狩猟免許取得の助成、罠の購入助成、防護柵の共同設置、やぶなどの環境整備を複合的に実施するための支援や、当事業を推進するため、市民の皆様の鳥獣に対する意識の高揚、地域での対策を考える機会づくりを推進するための農作物野生鳥獣被害対策アドバイザーによる講演会の開催を予定しています。

加えて、地域おこし協力隊によりキョン皮や角を活

用した商品化なども検討しており、この取り組みは、TBSの情報番組や新聞等でも取り上げられたところであり、捕獲後の鳥獣の利活用の推進に努めています。

3月には、千葉県生活環境部長に市における有害鳥獣の被害状況を視察いただき、移動式解体処理車の導入等鳥獣対策の支援を要望したところです。

また、5月には官邸で農林水産業・地域の活力創造本部が開催され、ジビエ利用拡大の方針が示され、政府として全力で取り組むとされました。

有害鳥獣被害はいすみ市だけでなく、広域的な問題ですので、政府の取り組みにも注視しつつ、県に対しても被害防止対策を実施するように引き続き要望していきたいと思えます。



田井秀明 議員

答
本年度に購入する方向で検討を進めている

田井議員 災害対策としてド

ローンを導入する考えはないか伺いたい。

危機管理課長 ドローンの活用法は近年さまざま分野に広がっており、なかでも特に災害が発生した際に、その被災状況を素早く把握するツールとして大きな力を発揮することから、市としては、本年度にドローン1機を購入する方向で検討を進めています。

ドローンの活用目的としては、災害被害状況調査のほか、各課の業務に幅広く役立てたいと考えています。

購入後のドローンの運用にあたりましては、利用目的範囲を明確にし、目的を遂行できる性能を有する機種を選定するとともに、職員が安全にドローンを操縦できるようにするため、今回の6月補正予算に必要な予算を計上し、ドローンの操作講習会に職員5名を参加させる予定です。

ドローンの使用にあたりましては、事故の無いよう努めていきます。

全国市議会議長会

永年在職議員を表彰

5月24日に開催された第93回全国市議会議長会定期総会において、6名の議員が永年在職表彰を受賞し、6月6日定例議会前に本会議場において表彰状の伝達式を行いました。

(市議会議員として3年以上の在職期間を有し、町議会議員の勤続年数2分の1を通常算

議員在職20年以上

井上栄式 議員

荒井正 議員

議員在職15年以上

川嶋英之 議員

議員在職10年以上

中村松洋 議員

横山正樹 議員

田井秀明 議員

市政を知るために
議会を傍聴しませんか

市民生活に直結した重要な問題が審議されている市議会は誰でも傍聴できます。市政への知識を深め、市政を身近に感じるためにも、議会を傍聴してください。

傍聴の際は市役所大原庁舎4階議会事務局で受付をお願いします。

なお、傍聴人数は、先着順で25名までです。

第3回定例議会日程(予定)

8月29日(火)10時	開会
	議案の上程
31日(木)10時	一般質問
9月5日(火)10時	議案質疑
6日(水)9時	委員会
7日(木)9時	委員会
11日(月)9時	決算委員会
12日(火)9時	決算委員会
22日(金)10時	委員長報告 議案審議
	閉会

編集 議会だより編集委員会
TEL 0470-6211406
ホームページアドレス
<http://www.city.isumi.lg.jp/>
メールアドレス
gikai@city.isumi.lg.jp



健康寿命を
延ばすことの大切さ

いすみ市長 太田 洋

病気になって初めて健康の大切さを知るということをよく聞きますが、幸い大きな病気にならずに仕事をしていることを幸せに感じています。しかし、最近、県庁時代の友人や同級生などが病気に罹ったとか、亡くなったなどと聞くと、いよいよ本気で健康について考えなければならなと思います。そのため、今では、定期健康検診と年1回の胃と大腸の内視鏡検査を行っています。

私は病院嫌いで、余程、悪くならないと病院へは行かない性格です。私の父は仕事上めつたに休むことが

できず、病気が悪化し、その病がもとで亡くなりました。そんなこともあって、家族からは必ず検診を受けるようにと言われ続けています。

一昨年、ガン講演会が開催され、がんについてのお話を聞いた時、講師の先生から「一度は検診を受けておきなさい。自分の体は自分で守らなければ家族が不幸になりますよ」と言われ、はっとして、思い切って検査の予約をしました。その結果、大腸にポリープが見つかり取り除きました。組織検査の結果は良好で、ひと安心しました。今振り返ると、例えば良性のポリープであってもそのまま放置していれば、やがてはがん化することもあり得るのではと考えると、やはり、検査を受けて良かったと思います。普段から健康に自信がある方でも、いつ発症するか分からない病気に対して、防ぐ方法は検

診しかありません。検診を受けて自覚していれば、重病は避けられると思います。

住民健診の受診率が低い中、みんなが検診さえ行っていれば、重病化は防ぐことができるということを知って欲しいと思います。市では、今年から健康ポイント制度をつくって受診率の向上を図っていますが、市民の皆さんは必ず検診を受けて、自分の体の状態を知り、仮に悪い所があれば早いうちに治療することを頭に入れて生活して欲しいと思います。健康は自分が気を付ければ維持することはできますが、その気が無ければ後で取り返しのつかないことになるものです。

市民の皆さん、年1回は必ず検診を受けてください。自分のため、家族のため、幸せな生活のために。

地域おこし協力隊とは、
条件不利地域等の地方公共団体が都市地域から地域の活性化に意欲のある人材を
「地域おこし協力隊」として受け入れ、地域課題の克服と共に本人の定住化を図ろうというものです。

【問合せ先】いすみ市地域おこし協力隊 大原庁舎（2階）企画政策課内 ☎62-1382

いすみ市房総半島の外来植物

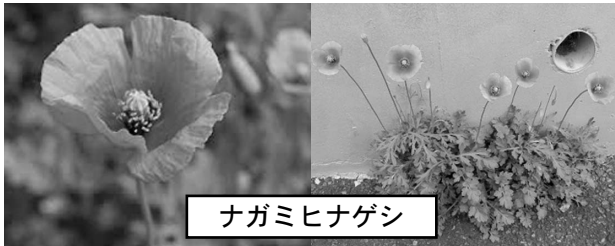

ナガミヒナゲシ



オオキンケイギク

今回は外来植物について書かせていただきます！現在分布の拡大と在来植物や自然環境への悪影響が懸念されている代表的な種類はナガミヒナゲシとオオキンケイギクです。

2006年より、日本では特定外来生物法が施行され哺乳類から植物まで約110種類の生き物が指定されています。キョンやアライグマもその一つです。

そんな中見落とされがちなのが植物なのではないでしょうか。ナガミヒナゲシはいすみ市にお住いの皆さまだけでなく、ほとんどの方が1度は目にしたことがあるはずだと思いますが、オレンジ色の花をつける一見ポピーのような植物です。

道端のアスファルトの割れ目や大きな幹線道路の中央分離帯などにも群生しており観賞用植物で人為的に植えられたものだと思いきも留めない人が多いかと思います。調査などにより近年爆発的に殖えていることが確認されその影響は特定外来生物に匹敵する、またはそれらを上回るものと推定されていますが、ナガミヒナゲシは今現在も特定外来生物には指定されていません。

揚げ句一本のナガミヒナゲシが作り出す種子の数は1個体から15万粒とも言われ、根っこから出す毒素で周りの植物たちの成長も邪魔をします。そんな能力をいかんなく発揮して現在日本中に広がり続けているわけです。

一方オオキンケイギクは特定外来生物に指定されています。（市も対策を急いでいます。）黄色いコスモスのような花をつけ、かつてはその丈夫さから荒地等の緑化のために人為的に植えられていましたが、その丈夫さが裏目に出てほかの植物たちを駆逐してしまっているのです。

これらの植物の分布を防ぐ方法はキョンやアライグマと違い動かない相手なので、種を付ける前に花を切り落としてしまえば済みます。散歩がてらでもみんなが気が付いたときにそれらの花をプチプチと摘み取れば1つの花で15万個の種子を未然に摘み取ることができるのです。

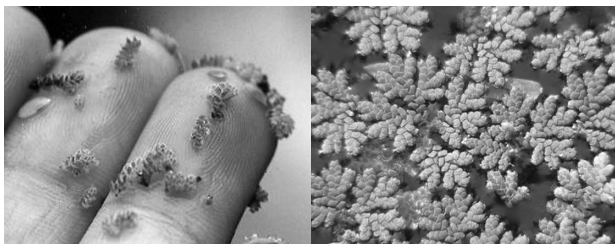

田んぼを埋め尽くす浮き草
オオアカウキクサというこれもまた特定外来生物です。



こちらもいすみ市内だけでなく全国の水辺で確認できる水草の一種、オオフサモと言いますが、特定外来生物に指定されています。



『千葉県いすみ環境と文化のさと』10月開催行事

8月1日(火)9時より受付開始

いも掘り・焼いもにチャレンジ!

日 時	10月14日(土)9時30分～13時30分 雨天中止
内 容	センターの畑でいもを掘って焼いもをしましょう。 持ち物：新聞紙、アルミホイル、飲物、弁当、長靴、軍手 ▲参加費(400円)

竹かご教室(入門)

日 時	10月21日(土)、22日(日)、28日(土)、29日(日) 全4回開催 9時30分～16時
内 容	竹取り、ひご作りから始めて4回終了までに完成させましょう。 参加対象：高校生以上、全4回参加できる方 ▲通し参加費(1,200円) 持 ち 物：竹用ナタ、竹ひきノコ、植木バサミ、膝あて、軍手、弁当

定員・対象・費用	20名・小学生以下は保護者同伴・参加費の記載が無いものは無料
集 合 場 所	千葉県いすみ環境と文化のさとセンター
申 込 ・ 問 合 せ 先	千葉県いすみ環境と文化のさとセンター(いすみ市万木2050) ☎86-5251 FAX86-5252 ホームページ http://www.isumi-sato.com/ ※行事への参加は事前申込制です

地域の誇り表現コンテスト

テ ー マ ふるさと千葉への愛着・誇り

「郷土への思い」や「ふるさとの思い出(体験)」などについて書いてください(題名は自由)

応募対象 千葉県内に居住・通学する小中学生 応募締切 12月1日(金)〔消印有効〕

作 文 400字詰め原稿用紙2枚～5枚(題名・学校名・氏名(ふりがな)などを明記)

応募方法 原則として学校へ提出または主催者へ提出。

入 賞 小学校低学年、高学年、中学校の部 各最優秀賞1・優秀賞1・佳作3(副賞図書カード)
(入賞作品は千葉日報の紙面に全文掲載予定)

主 催 千葉県総合企画部政策企画課 〒260-8667 千葉市中央区市場町1番1号
☎043-223-2447 応募上の疑問点は主催者にお問い合わせください。



平成29年度原爆被爆二世健康診断の実施

県では、原爆被爆二世に対する健康診断を実施します。

対 象 者 原爆被爆者の実子で、県内に住所を有し、
受診を希望される方

実施期間 7月1日(土)～
平成30年2月28日(水)

申込期間 平成30年1月31日(水) (必着)

申込方法

受診を希望される方の住所・氏名・生年月日・
電話番号及び被爆者である親の住所・氏名・生年
月日・被爆者健康手帳番号を書いて、郵送で申し
込んでください。

受診書等は後日送付いたします。なお、検査の
種類によっては一部自己負担が生じることがあり
ます。

申込・問合せ先 千葉県健康福祉部
健康福祉指導課 被爆者援護班
☎043-223-2349

「原爆の絵展」の開催

被爆者によって、原爆投下直後の広島市の様
子を描いた絵(複製画30点)の展示や、原爆
に関するビデオ(The A-bomb ヒロシマで何
が起こったか 他)の上映をします。

この原爆の絵展は、核兵器が人間に何をもち
たらすかを示す貴重な証言として、広島平和記念
資料館より絵やポスター等を借用し、展示しま
す。

期 日 8月1日(火)から
8月16日(水)まで
平 日 8時30分～17時15分
日曜日 8時30分～12時

※土曜日及び祝日の全日並びに日曜日の午後は
閉庁となります。

場 所 いすみ市役所

大原庁舎 1階ロビー

問合せ先 大原庁舎(2階)総務課 総務班
☎62-1111



いすみ市文化財散歩

賀古鶴所の扁額 1面(市指定文化財)

この扁額は、岬町江場土にあった賀古鶴所(1855~1931)の別荘に掲げてあったもので、縦42.5cm、横104.5cm、厚さ3.7cmの樫の1枚板に「鶴荘」と刻まれています。また、左端に「戊申霜月不折書」とあり、明治41年に洋画家で書家でもあった中村不折によって書かれたことがわかります。

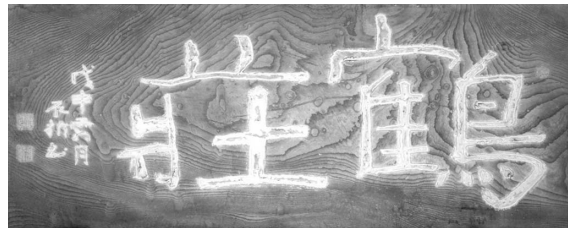

賀古鶴所は、日本の耳鼻咽喉科医学の創始者で、岬町江場土に別荘を持ち、同じく近く(日在)に別荘を持っていた森鷗外とも親交がありました。

※8月11日から郷土資料館で開催する企画展「葎の中のワンダーランド」において、賀古鶴所の扁額を展示いたします。

所蔵・問合せ先 いすみ市郷土資料館 ☎86-3708

茶ノ木台くらぶ納涼祭

日時 8月5日(土)
16時~18時
場所 ケアハウス茶ノ木台くらぶ
中庭
催し物 和太鼓・フラダンス
歌謡・盆踊りなど



皆さまお誘いあわせの上、ご来場お待ちしております。

問合せ先 ケアハウス茶ノ木台くらぶ
(岩瀬) ☎60-7070

いすみあかね園 チャリティー歌謡ショー

日時 9月18日(月・祝)
開場 12時30分
開演 13時30分
場所 岬ふれあい会館
A指定席 5,500円(完売)
B指定席 4,500円
C自由席 4,000円

※指定席ご購入の場合は、「いすみあかね園」までご連絡ください。

出演者 大月みやこ
香川みどり

主催 つばさ後援会
共催 いすみあかね園
後援 いすみ市社会福祉協議会
問合せ先 いすみあかね園
☎66-0600

「第五回いすみ市短歌大会」を開催します

作品募集 テーマは自由、作品は未発表のもの
応募資格・作品数 ・一般(高校生以上) 1首~3首
・市内小・中学生 1首

投稿料 1首 1,000円(小、中学生及び高校生は無料)
投稿方法

- ・専用投稿用紙を使用し、作品に投稿料をそえ、事務局に持参または郵送。(市内小・中学生は学校ごとに作品をまとめて事務局に提出)
- ・専用投稿用紙は、事務局のほか、市役所各庁舎、各公民館等に設置しています。(市のホームページからもダウンロード出来ます)

受付期間 9月1日(金)~10月31日(火)
選者 日高堯子(旧姓 半場) いすみ市行川出身
短歌結社【かりん】所属

歌集に『野の扉』、『牡鹿の角の』、『裳月もゆら』、『玉虫草子』、『樹雨』、『雲の塔』、『睡蓮記』、『振りむく人』。

特別選者
秋葉四郎 千葉県出身、歌人、文学博士 短歌結社「歩道」編集長、上市市茂吉記念館館長
松平盟子 愛知県岡崎市出身、歌人、与謝野晶子研究家 歌誌「プチ★モンド」代表、NHK短歌大会 元選者

表彰(一般の部・小学生の部・中学生の部)
・入賞者には大会前に通知し、賞状及び記念品を贈呈します。大賞、優秀賞、特別選者賞、いすみ市長賞、教育長賞、市議会議長賞、社会教育委員長賞、文化財保護協会会長賞、千葉日報社長賞、千葉テレビ放送賞、佳作
・詠草集を参加歌人全員に配布し、小・中学校及び高校には各6部配布します。

短歌大会
・日時 平成30年2月18日(日) 13時~16時30分
・場所 大原文化センター
問合せ先 いすみ市短歌大会実行委員会事務局
(教育委員会 生涯学習課内)
☎62-2811



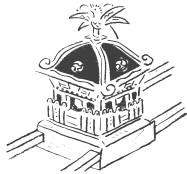

御) ら順次、各地区を渡
社を出発し、弥正か
により神輿が国吉神
ら選任されたかき夫
神輿渡御(各地区か

9月17日(日)
【苧谷上・苧谷中・苧谷下・弥正・
今関・楽町・万木・国府台地区】
・9時30分 国吉神社で式典
・11時〜22時 神輿渡御(各地区か

国吉神社秋季大祭

太東ビーチ宝探し2017

豪華賞品をご用意してお待ちしています。
ぜひ、ご来場ください。



日時 8月13日(日)
13時〜(雨天中止)
場所 太東海水浴場
問合せ先 いすみ市観光センター
☎64-1111
大原庁舎(3階)オリンピック・観
光課 ☎62-1243

みさき「盆・盆フェスタ」

今年も山の日に みさき「盆・盆フェスタ」
夏の夜のひとときをお楽しみください。



日時 8月11日(金) 16時30分〜20時50分
雨天等の場合は12日(土)に順延
会場 岬運動場(いすみ市岬町長者22番地)
内容 花火・カラオケ・盆踊り・和太鼓・太極拳・
抽選会(子ども)・ジュース配布(子ども)
主催 みさき「盆・盆フェスタ」実行委員会
問合せ先 岬公民館 ☎87-6111



第24回夷隅ふれあい納涼まつり開催!

盆踊り・フラメンコ・抽選会など盛りだくさん!!
みなさま、お誘いあわせのうえぜひ、ご来場ください。

日時 8月14日(月) 17時〜21時 雨天中止
※花火打上げのみ15日(火)に延期
19時30分〜20時
会場 国吉中学校 グラウンド
問合せ先 夷隅ふれあい納涼まつり実行委員会
☎62-1243

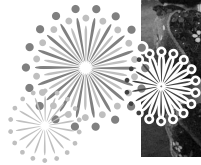

こどものための 夏休み おはなし会

絵本、おはなし、手遊び・・・でいっしょに楽しみましょう! だれでも参加できますよ。
保護者のみなさんもどうぞ。

日時 8月27日(日) 10時〜10時30分
場所 夷隅文化会館・2階研修室
対象 幼児・児童、保護者
参加費 無料
主催 夷隅公民館 いすみ絵本とおはなしの会
問合せ先 夷隅公民館 ☎86-5000



交通災害共済会員募集

家族そろって加入しましょう!

交通災害共済は、利益を目的としない住民相互の共済制度で、公共団体が運営している安心、有利な制度です。

年間700円の掛金で交通事故にあった場合に最高150万円の見舞金が支払われます。

8月は、一斉加入推進月間ですので、是非この機会に家族そろって加入することをお勧めします。

期間と会費 9月1日から翌年の8月31日までの1年間で、会費は700円です。
(途中加入もできます。)

見舞金 死亡見舞金…150万円 傷害見舞金…(入院・通院実日数に応じて)2万円～50万円
申込みと受付 申込みの受付は、各庁舎担当窓口にて、土、日祝日を除く午前9時から午後5時まで受け付けます。また、8月27日(日)午前9時から正午まで各庁舎玄関にて臨時受付を開設いたします。

見舞金請求にあたっての注意事項

自動車やオートバイ、自転車などによる人身事故で、自動車安全運転センターから交通事故証明書が発行された事故が対象となりますので、交通事故にあったら必ず警察に届け出ましょう。ご不明な点は下記問合せ先までご連絡ください。

問合せ先 大原庁舎 総務課 総務班 ☎62-1111
夷隅庁舎 地域市民局 地域市民班 ☎86-2111
岬庁舎 地域市民局 地域市民班 ☎87-2111



千葉県農業法人等就業相談会

農業法人で働くことに興味がある方なら誰でも参加できます。

日時 9月17日(日)
9時30分～16時30分

会場 千葉市：きぼーる(Qiball)13階
参加条件 農業法人で働くことに興味がある方
内容 雇用の受入希望がある県内の農業法人・個人農家がブースを設け、農業法人で働くことに興味がある方の相談に応じます。

問合せ先 公益社団法人千葉県園芸協会
☎043-223-3008

あなたも里親になりませんか?

～里親説明会開催～

日時 8月26日(土)10時～11時30分
場所 いすみ市役所 大原保健センター

2階指導室(いすみ市大原7400-1)

対象 里親制度に興味がある方
内容 里親制度の案内、現役里親の体験談
費用 無料

その他 参加ご希望の方は、お名前と参加人数をご連絡ください。(当日の参加も可)

問合せ先 千葉県東上総児童相談所
☎0475-27-1733
(最首、仲村)

放送大学 10月生を募集

放送大学はテレビ、ラジオ、インターネットを利用して授業を行う通信制の大学です。心理学・教育・福祉・経済・歴史・文学・情報・自然科学など、幅広い分野を学べます。

出願期間は、第1回は8月31日まで、第2回は9月20日まで。

問合せ先 放送大学千葉学習センター ☎043-298-4367

放送大学ホームページ
<http://www.ouj.ac.jp>

防衛大学校生・防衛医科大学校生を募集

防衛省・自衛隊では、次のとおり防衛大学校生及び防衛医科大学校生を募集しています。

募集種目		応募資格	受付期間	試験期日(期間)
防衛大学校 学生	推薦	高卒(見込含)21歳未満 (高等学校長の推薦等が必要)	9月5日～7日	9月23日・24日
	総合選抜	高卒(見込含)21歳未満	9月5日～29日	1次試験:9月23日
	一般(前期)			1次試験:11月4日・5日
	一般(後期)		平成30年 1月20日～26日	1次試験:平成30年2月17日
防衛医科 大学校学生	医学科学生	高卒(見込含)21歳未満	9月5日～29日	1次試験:10月28日・29日
	看護学科学生	高卒(見込含)21歳未満	9月5日～29日	1次試験:10月14日

※ 詳しくは自衛隊茂原地域事務所までお問い合わせください。

問合せ先 自衛隊 茂原地域事務所(千葉地方協力本部) ☎0475-25-0452
茂原市町保3-217 シティビル2階



～ 水とめぐる水のめぐみ ～

8月1日は「水の日」、8月1日～7日は「水の週間」です

水は限りある貴重な資源です、私たちの暮らしは水資源に支えられています。水を有効的に活用し、川などの水資源は汚さないように大切にしましょう。

《宅内漏水 早期発見を！》 量水器から宅内側の給水装置はお客様の管理となります

給水装置は、地中や壁の中などほとんどが見えない場所に配管されているため宅内漏水の発見が遅れ、検針や料金請求の時に初めて判明するケースが多くなっています。

宅内漏水の早期発見のため定期的な点検をお勧めします。

点検方法は、水栓（蛇口）を全部閉めた後（水洗トイレのご家庭は、タンク内のボールタップが止まっていることも確認してください。）、メーターボックス内に設置してある量水器のパイロットマーク（右図参照）が回っていないかを確認してください。その際、少しでも回っていればどこかで漏水しているものと思われますので、速やかに市指定水道工事店に修理の依頼をしてください。

問合せ先 大原庁舎（2階）環境水道課 水道業務班 ☎62-1384



パイロットマーク

行政書士による暮らしの手続き無料相談

日時・場所 8月27日（日）10～14時 大原公民館 相談室1

相談内容 遺言や相続に関すること、金銭や不動産の貸借に関すること、離婚や養子縁組などの家族問題に関すること、成年後見制度や老後の財産管理に関すること、クーリングオフに関すること、そのほか役所への手続きや各種書類作成に関すること

その他 当日の相談は予約制ではありません。当日お越しになれない方は、電話による相談もお受けいたします。

問合せ先 千葉県行政書士会 長夷支部 ☎62-5776（高橋）

千葉いのちの電話 第30期ボランティア相談員募集

— あなたの一言が生きる力になる —

応募資格 ①年齢20歳以上（2017年4月現在）
②資格・経験は不問
③基礎研修講座と宿泊研修に出席できること

研修期間 2017年10月～2019年3月
（1年6箇月）

申込締切 9月13日必着（応募用紙あり）

問合せ先 社会福祉法人 千葉いのちの電話
事務局（月～金 9時～17時）
☎043-222-4322

— 信頼と巧みな技術をもってお応えします —

藤美建装

一般住宅塗装 / リフォーム工事

★自社直営工事のため・中間業者なし・だから低コスト
《きめ細かく・丁寧な工事が当社の自慢です》

TEL & FAX 0470-87-9939

■千葉県いすみ市岬町桑田2526-5
<http://fujibi-kensou.com>

信頼
と
実績

電気は
正しく安全に
使いましょう！

8月は経済産業省主唱の
電気使用安全月間です



ぼくは
安全エレちゃん



関東電気保安協会

<http://www.kdh.or.jp/>



危険物取扱者保安講習の実施について

平成29年度危険物取扱者保安講習が10月6日(金)長生村文化会館にて行われます。
 危険物取扱者免状の交付を受け、危険物の取り扱いに従事されている方は、保安に関する講習(保安講習)を受講した日以降における最初の4月1日から3年以内に受講しなければなりません。
受付期間 8月21日(月)～8月25日(金)
受付場所 夷隅郡市広域市町村圏事務組合消防本部 2階 予防課(夷隅郡大多喜町船子73-2)
講習手数料 千葉県収入証紙 4,700円分
 ※受講申請書は、消防本部・勝浦消防署・大原消防署・大多喜分署・御宿分署・夷隅分署・岬分署に用意してあります。
問合せ先 夷隅郡市広域市町村圏事務組合 消防本部 予防課 予防係 ☎80-0132

普通救命講習を実施します

講習種別 普通救命講習I(3時間)
日時及び場所 9月3日(日)9時～12時 受付 8時30分～8時55分
 夷隅郡市広域市町村圏事務組合消防本部2階会議室 夷隅郡大多喜町船子73番地2
内容 AEDを含む心肺蘇生法(成人)、大出血時の止血法等
対象及び人員 中学生以上の方30名 **講習費用** 無料
申込み方法 実施日の3日前までに最寄りの消防署(分署)に直接または電話により申込み
 勝浦消防署 ☎80-0134 大原消防署 ☎80-0137 大多喜分署 ☎80-0135
 岬分署 ☎80-0138 御宿分署 ☎80-0136 夷隅分署 ☎80-0139
その他 講習修了者には修了証を交付します。
問合せ先 夷隅郡市広域市町村圏事務組合 消防本部 警防課 警防係 ☎80-0133



全国統一防火標語 「火の用心 ことばを形に 習慣に」

「住宅用火災警報器」付けていますか。夷隅消防本部管内の設置率は低迷しています。住宅用火災警報器は、煙や熱を感知し、火災をいち早く知らせてくれる優れものです。自分自身や家族の命を守るため、住宅用火災警報器を設置しましょう。また、「買ってきただけ取付けられない。」「何処につければ良いのかわからない。」等のために、消防署では取付け支援を行っています。最寄の消防署や分署へ連絡し、職員からの説明や取付け指導を受けて下さい。職員が依頼されたお宅を訪問し機器を取付けることも可能です。
 なお、既に設置されているご家庭では、電池切れやホコリによって誤作動を起こす場合がありますので、定期的な鳴動チェックと機器の掃除を行いましょ。

問合せ先 夷隅郡市広域市町村圏事務組合 消防本部 予防課 ☎80-0132

平成29年 第1回夷隅郡市広域市町村圏事務組合議会臨時会議決結果

(平成29年6月26日開会)

議案番号	件名	採決結果
議案第9号	財産の取得について 勝浦消防署に更新配備する高規格救急自動車を、千葉日産自動車株式会社から購入することにしました。	可決
議案第10号	財産の取得について 勝浦消防署に更新配備する水槽付き消防ポンプ自動車を、日本機械工業株式会社から購入することにしました。	可決

問合せ先 夷隅郡市広域市町村圏事務組合 ☎86-6600

地元塗装専門店だから、細かい対応もお任せ!

外壁塗装リフォーム

低コスト&短時間で
お家メンテナンス!

見積り無料!!

安心の品質・工事費・税コミで 驚きのこの価格!

遮熱 シリコン ASTEC 10年保証 屋根の遮熱塗装 ASTEC SUPER SHANETSU THERMO

¥638,000~ 税込

節電対策に ¥238,000~ 税込

株式会社 K-STYLE 0120-654-416

いすみ市岬町和泉3346-7 http://nuri-kaepro.jp/ 外壁塗装 K-STYLE 検索

夏キャン

赤ちゃんからお年寄りまでどなたでもOK!

クリエイティブ スタジオ 小林写真館

★参加費 5,400円(前4切額 展示後お渡し)
 ★撮影期間 8月27日(日)まで
 ★展示会場 大原中央商店街「おらげ」
 ★展示期間 9月16日(土)～9月26日(火)

大原高校、ハローワーク並び
 9:00～19:00 水曜休館 0470-62-0472
0120-753-017



九十九里有料道路の部分開通 残り区間の通行止め期間の延伸

県で実施している海岸津波対策事業において、九十九里有料道路を全線通行止めにして工事を行っていますが、一部区間で新たな工事が必要となり、通行止め期間を延伸することとしました。

周辺住民及び道路利用者の皆さまには、ご迷惑をおかけしますが、

残る区間の早期開放に努めてまいりますので、ご理解・ご協力くださいますようお願いいたします。

- 部分開通について
 - 時期：平成29年7月28日
 - 区間：九十九里町真亀地先～九十九里町片貝地先
- 通行止めについて
 - 期間：変更前 平成28年4月1日～平成29年7月31日（予定）
変更後 平成28年4月1日～平成29年12月末（予定）
 - 区間：変更前 長生郡一宮町新地地先～山武郡九十九里町片貝地先
変更後 長生郡一宮町新地地先～山武郡九十九里町真亀地先

問合せ先 千葉県県土整備部河川整備課 ☎043-223-3152
千葉県道路公社総務部総務企画課 ☎043-227-9331

「いすみ鉄道草取りボランティア」を募集

いすみ鉄道駅構内などの草取りを行っていただけるボランティアを募集しています。

作業内容など詳しい内容は、お問合せください。（作業は1時間位、雨天中止）

8月実施予定表

日 時	場 所
3日(木) 7時～	上総中川駅
12日(土) 16時～	国吉駅
19日(土) 16時～	上総東駅

9月実施予定表

日 時	場 所
7日(木) 7時～	上総中川駅
16日(土) 16時～	国吉駅
23日(土) 16時～	上総東駅

問合せ先 原 ☎86-4216

茂原駅南口公共駐車場は30分100円、24時間最大800円です

茂原市では、通勤、通学や出張、旅行などでJR茂原駅や高速バスを利用する皆さんの利便性の向上のため、駐車料金が入庫から24時間までは、最大800円です。また、定期料金については12,000円です。

※定期駐車券のお申込、お得な回数券・プリペイドカードの販売は茂原市役所8階都市計画課にて取り扱っています。

問合せ先 茂原市役所（8階）都市計画課
☎0475-20-1546

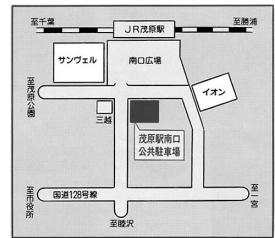

公共駐車場料金表

種 類	金 額
普通駐車料金	30分までごとにつき1台100円 入庫から24時間まで 最大料金800円 ※最大料金は繰返し適用されます
定期駐車料金	1か月につき1台 12,000円

『太東埼燈台 環境ボランティア』募集

燈台周辺の環境整備を行います。お手伝いよろしくお願ひします。日時：8月15日（火）7時30分
燈台集合（雨天順延）内容：山道周辺整備・草刈り伐採等（農機具等ご持参願ひます）

問合せ先 NPO太東埼燈台クラブ 理事長 伊東富士夫 090-2141-4543

電気代のお得な
省エネエアコン
お取り替えしませんか

電気・水道のことなら **(有)土橋電気**

いすみ市岬町椎木1418 TEL0470-87-2834

県知事許可(般-24)第40366号 (社)千葉県篤工業会会員

巨木・危険木・枝下ろし伐採
解体・産業廃棄物収集運搬業

(有)丸新植木

〒298-0017 いすみ市下布施2198
TEL. 0470(66)0059 FAX. 0470(66)2200

作業員募集中



【8月の各種相談】

	日 時	場 所	問 合 せ 先
行政相談	25日(金) 13時30分～16時	岬ふれあい会館	大原庁舎(2階) 総務課 ☎62-1111
	28日(月) 13時30分～16時	農村環境改善センター	
	30日(水) 13時30分～16時	ふれあいセンター	
心配ごと相談	4日(金)・18日(金)・25日(金) 13時30分～16時	岬ふれあい会館	いすみ市社会福祉協議会 ☎87-8857
	7日(月)・21日(月)・28日(月) 13時30分～16時	農村環境改善センター	いすみ市社会福祉協議会 大原出張所 ☎60-4111
	9日(水)・16日(水)・30日(水) 13時30分～16時	ふれあいセンター	いすみ市社会福祉協議会 夷隅出張所 ☎86-4578
結婚相談	10日(木)・24日(木) 13時30分～16時	農村環境改善センター	いすみ市社会福祉協議会 大原出張所 ☎60-4111
消費生活苦情相談	15日(火) 13時30分～15時	市役所(大原庁舎3階) 301会議室	大原庁舎(3階) 水産商工課 ☎62-1119
交通事故相談	今月は実施がありません。 (次回は9月5日です。相談をご希望される方は、 相談日の3日前までに予約してください)		大原庁舎(2階) 危機管理課 ☎62-2000

いすみニヤヒ

いすみ市礁短歌会

歌づくり忘れないでと訴いし友想いで遠し五月の窓
で 板橋えい子
立春の陽がしまぶしき朝の道土手によもぎの青々と
して 石井 栄子
山鳩の遠く鳴く声耳澄しいつかやみて昼のふけく
る 遠藤 祥子
去年より十日も早く胡瓜なり糠床作る朝の厨に
岩瀬喜美江
新しき鯉のぼりたち隣り家に男児の誕生われは気付
きぬ 森 好
病みてより人をしうとむ我が思ひいつしかうすれ友
を訪ねん 荘司 耕三
ガラス戸に手形残して児は帰る拭えぬままにそつと
触れたり 三上 葉子
背をむけて売店弁当食ふ妻に介護五日目疲れを問へ
ず 吉田 巖
若さ僧袈裟姿にて煙草すう時とどまりしコンビニの
朝 吉田 勝子
頼朝の筆掛けの楨千年を経つともさびし寺庭にあり
吉野みつ子
五月の陽受けてすすくたんぼぼよわたしはんだんだ
ん小さくなり来 草壁 和子
紙芝居の民話のおばけに目を凝らし子どもまつりの
子らは声なし 中村 玲子
病棟の廊下の窓を額縁に茜に暮れる富士の山見ゆ
吉田 康和

お盆特選品フェア

開催中

8月12日まで
なくなり次第終了

JAセレモニーセンター

0120-86-3225 (9時～17時)

いすみ市弥正137-1(広域農道沿い)

JAいすみ福祉センター

ケアマネージャー募集

お問合せ先 担当:岩瀬

TEL 0470-86-2123



おもな行事予定(8月)

開催日時	行事名	場所	問合せ先
毎週日曜 8:00~12:00	港の朝市	大原漁港内荷捌き所 大原漁港駐車場	☎62-1191 (港の朝市運営委員会)
8月6日(日)14:30~	いすみ市音楽祭	岬ふれあい会館	☎87-8785(岬ふれあい会館)
8月11日(金) 16:30~20:50	みさき「盆・盆フェスタ」	岬運動場	☎87-6111 (岬公民館)
8月13日(日) 13:00~	太東ビーチ宝探し2017	太東海水浴場	☎64-1111 (いすみ市観光センター)
8月14日(月) 17:00~21:00	夷隅ふれあい納涼まつり	国吉中学校 グラウンド	☎62-1243(夷隅ふれあい 納涼まつり実行委員会)

防災行政無線の内容確認

☎62-8000
防災行政無線に関する問合せ
☎62-2000
危機管理課

休日在宅医テレホンサービス

夷隅医師会 ☎63-0411
9時~17時

ダイヤル119 6月中

火災件数	0件(7件)
救急件数	167件(1,129件)
交通事故	6件(74件)
急病	98件(704件)
その他	63件(351件)
()内は1月からの累計	
大原消防署	80-0137
岬分署	80-0138
夷隅分署	80-0139

交通事故発生状況 6月中

発生件数	6件(67件)
死者数	0人(1人)
負傷者数	11人(87人)

()内は1月からの累計
~思いやる心ひとつで事故はゼロ~

■日曜・休日・夜間の当番医案内

消防本部警防課情報通信係へお問い合わせください。
☎80-0119 FAX82-5000



24時間健康ダイヤル

●24時間365日対応の救急医療情報案内

0120-143-251
フリーダイヤル

※非通知設定では通話できません。
(いすみ市・勝浦市・御宿町・大多喜町住民専用)
実施：夷隅郡市広域市町村圏事務組合

市の人口

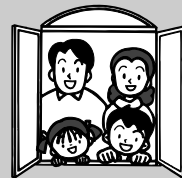

7月1日現在

世帯数	16,894戸(-20戸)
人口	39,030人(-58人)
男	19,166人(-27人)
女	19,864人(-31人)
()内は前月比	
出生13人	死亡63人(6月中届出)

※外国人住民も含まれています。

ご存知ですか？労働委員会 ~雇用のトラブル まず相談~

千葉県労働委員会では、個々の労働者と使用者の間で生じた解雇・パワハラ・労働条件の不利益変更などの労働関係のトラブルについて、労働委員会の委員が間に入って、双方の歩み寄りによる円満な解決を目指す「個別的労使紛争のあっせん」を行っています。あっせんは無料で、労働者、使用者どちらからでも申請できます。あっせんを希望される方は、お気軽にお問い合わせください。

申請・問合せ先 千葉県労働委員会事務局(千葉県庁南庁舎7階) ☎043-223-3735

もしもの時は 御遺体の搬送 保冷庫にて御遺体のお預かり

家族葬 福祉葬(生活保護対応)
自宅葬・寺葬(小ホール有り(いすみ市内))

新盆の注文承ります

☎(有)藤ライフサービス

いすみ市に於て4250 ☎0470-64-0070 0120-640-071

新盆セール開催中!!



盆提灯 全品

20%off

【明日ラメイト会員様は
更に10%off】

例えば...

回転灯籠 あきば

¥9,000 → ¥7,200

その他お盆用品も特価販売中!



アスカ佛商

大原法輪閣 ☎0470-63-0615
岬法輪閣 ☎0470-80-2600
大多喜法輪閣 ☎0470-80-0200



あなたの一票で行きたいまちNo.1が決まる！ 第3回「全国ふるさと甲子園」出場！

8月26日（土）に秋葉原のアキバ・スクエアで開催される「全国ふるさと甲子園」へ「いすみ市」が出場します！

「全国ふるさと甲子園」は、映画・ドラマ・アニメのロケ地から厳選された55地域が「ロケ地」や“ご当地グルメ”をPRして、来場者の投票により「行きたいまちNo.1」が決定されます。昨年は、ロケ地と「豚肉塩焼き丼」でPRし、全国3位の表彰を受けました。

今年は、「豚肉塩焼き丼」をアレンジ！漁師料理「じゃあじゃ」とのコラボ作『じゃあとん丼』で挑戦！当日は、いすみ大使「仮面女子」も応援に駆け付けます。更に仮面女子とのコラボ商品『ISUMIチーズカレー』を販売し、優勝を目指します！

ぜひ、会場にお越しいただき、いすみ市への投票をお願いします。



『じゃあとん丼』



アクセス JR秋葉原駅
電気街口 徒歩2分

『ISUMI～四季彩の街で～』いすみ市民限定無料ダウンロード

いすみ大使「仮面女子」のいすみ市イメージソング『ISUMI～四季彩の街で～』が「全国ふるさと甲子園」応援のため、期間限定（8月1日～8月26日）で無料ダウンロードできます。ご希望の方は下記URLまたは、QRコードからダウンロードしてください。

『ISUMI～四季彩の街で～』無料ダウンロードURL
www.alice-project.biz/other_dir/isumi/



問合せ先 大原庁舎（3階）オリンピック・観光課 シティプロモーション班 ☎62-1243

郷土資料館だより 企画展「蔵の中のワンダーランド」



昭和30年代のめんこ

旧家の蔵などで見つかった、ちょっと昔の懐かしい品々を展示いたします。

※同時開催 吉田収絵画展
期 間 8月11日(金祝)～12月3日(日)
開館時間 9時～16時30分
休 館 日 月曜日(祝日の場合は翌日)
問合せ先 いすみ市郷土資料館
☎86-3708

業務拡大
につき

急募!!

工場
スタッフ

〈勤務時間〉
9:00～17:00
(シフト制)

配送
スタッフ

〈勤務時間〉
8:00～14:00
13:00～18:00

その他詳細はお問い合わせ下さい。

☎0470-87-8040

担当:高地

いい服はいいクリーニング

スワンクリーニング

[本社工場]いすみ市岬町椎木860-1

